

DOM - DIÁRIO OFICIAL DO MUNICÍPIO

PREFEITURA MUNICIPAL DE PARNAÍBA







Orgão criado pela Lei Municipal nº 1.440, de 04 de Março de 1994.

ANO XXIV - Nº 3175 - CADERNO ÚNICO - PARNAÍBA - PIAUÍ - TERÇA-FEIRA, 26 DE JULHO DE 2022

SUMÁRIO

DECRETOS	página	01
PORTARIAS	página	03
AVISOS	página	06
COMUNICADO	página	06
EXTRATOS CLCA	página	06
ATA EXTRATO PARCIAL	página	07
INEDITORIAIS	página	07

Como Lavar corretamente as mãos!

-  Lave as mãos com frequência, com água e sabão, ou higienize com álcool em gel 70%.
-  Ao tossir ou espirrar, cubra nariz e boca com lenço ou com o braço, e não com as mãos.
-  Se estiver doente, evite contato físico com outras pessoas e fique em casa até melhorar.
-  Evite tocar olhos, nariz e boca com as mãos não lavadas. Ao tocar, lave sempre as mãos com água e sabão.
-  Não compartilhe objetos de uso pessoal, como talheres, toalhas, pratos e copos.
-  Evite aglomerações e mantenha os ambientes ventilados.

DECRETOS

DECRETOS



ESTADO DO PIAUÍ
PREFEITURA MUNICIPAL DE PARNAÍBA
GABINETE DO PREFEITO



DECRETO Nº 99 DE 26 DE JULHO DE 2022.

"APROVA A REGULARIZAÇÃO FUNDIÁRIA URBANA NO NÚCLEO URBANO CONSOLIDADO DENOMINADO ALTO SANTA MARIA, MUNICÍPIO DE PARNAÍBA - PI, NOS TERMOS DA LEI FEDERAL 13.465, DE 11 DE JULHO DE 2017 - PROJETO CIDADE LEGAL E DÁ OUTRAS PROVIDÊNCIAS."

O PREFEITO MUNICIPAL DE PARNAÍBA, Francisco de Assis de Moraes Souza, Estado do Piauí, no uso de suas atribuições legais, e tendo em vista o que dispõe a Lei Federal nº 13.645, de 11 de julho de 2017 e seu ato regulamentador, o Decreto Federal nº 9.310/2018 e o Decreto Municipal nº 390 de 25 de outubro de 2019;

CONSIDERANDO a atribuição legal do Município de disciplinar o parcelamento, uso e ocupação do solo urbano nos termos do artigo 30 da Constituição Federal de 1988, respeitados os limites financeiros e restrições operacionais de atuação administrativa;

CONSIDERANDO o disposto no inciso I do artigo 10; no § 1º do artigo 11 e no artigo 30, todos da Lei Federal nº 13.465/2017; e no artigo 3º, incisos I, II e III, do Decreto Federal nº 9.310/2018;

CONSIDERANDO a relevância do direito social à moradia como meio para estabelecer o pleno desenvolvimento das funções sociais da cidade e da propriedade urbana;

CONSIDERANDO a necessidade de efetuar diagnóstico físico-territorial para análise de prioridades e critérios de regularização urbanística em núcleos urbanos implantados de maneira irregular, conforme previsto no artigo 11, incisos I, II e III da Lei Federal nº 13.465/2017 e artigo 2º do Decreto Federal nº 9.310/2018;

Fran



ESTADO DO PIAUÍ
PREFEITURA MUNICIPAL DE PARNAÍBA
GABINETE DO PREFEITO



CONSIDERANDO a necessidade de estabelecer critérios que resguardem o interesse público para emissão de Certidões de Regularização Fundiária nos termos do artigo 41 da Lei Federal nº 13.465/2017 e do inciso V do artigo 3º do Decreto Federal nº 9.310/2017;

CONSIDERANDO o somatório de esforços dos órgãos públicos para o resguardo da ordem urbanística consorciada com o fim social da propriedade e direito fundamental à moradia;

DECRETA:

Art. 1º. Fica autorizada a Regularização Fundiária Urbana de Interesse Social (REURB-S) do núcleo informal consolidado denominado Alto Santa Maria, uma área de 5.397,06m² (cinco mil, trezentos e noventa e sete metros e seis decímetros quadrados) e um perímetro de 295,40m (duzentos e noventa e cinco metros e quarenta centímetros), foreira ao patrimônio municipal, localizado no Bairro Alto Santa Maria, no Município de Parnaíba, através de procedimento a ser conduzido pela Comissão Técnica de Regularização Fundiária - CTRF. Ressalvado anteriores transferências.

Parágrafo único. A área está localizada no quarteirão formado pelas Ruas: Santa Bárbara, São Miguel, Travessa Santa Madalena e Santa Madalena, com os seguintes limites e confrontações e marcos demarcados em coordenadas UTM SIRGAS-2000: COORDENADAS UTM SIRGAS-2000 P1 E= 194267.16 N=9675089.13 P2 E=194191.43 N=9675082.05 P3 E= 194195.23 N=9675163.28 P4 E= 194272.31 N=9675148.57

Art. 2º. O Município de Parnaíba, na qualidade de legitimado da Regularização Fundiária Urbana, fica dispensado do pedido de abertura (requerimento) do procedimento administrativo, cabendo a Comissão Técnica de Regularização Fundiária - CTRF a observância das fases previstas no art. 8º da Lei Federal nº 13.465 de 11 de julho de 2017 e no art. 21 do Decreto Federal nº 9.310, de 15 de março de 2018.

Art. 3º. Findo o procedimento administrativo, previsto no artigo anterior, por ocasião da emissão da CRF - Certidão de Regularização Fundiária, será conferida a

Fran

DECRETOS



ESTADO DO PIAUÍ
PREFEITURA MUNICIPAL DE PARNAÍBA
GABINETE DO PREFEITO

Legitimação Fundiária aos ocupantes do núcleo urbano regularizado, com fundamento no art. 23, da Lei nº 13.465/2017, regulamentada pelo Decreto Federal nº 9.310 de 15 de março de 2018.

Parágrafo único. Os ocupantes das unidades habitacionais serão beneficiários da Legitimação Fundiária prevista no caput deste artigo, desde que cumpram os requisitos estabelecidos no art. 23, § 1º, incisos I e II da mencionada Lei Federal.

Art. 4º. Para promoção da presente regularização fundiária de interesse social (REURB-S), o Executivo municipal poderá celebrar convênios e parcerias com órgãos do Estado do Piauí, com a União Federal e com entidades da sociedade civil.

Art. 5º. Para fins de regularização fundiária, ficam dispensadas a desafetação e as exigências previstas no artigo 17, inciso I, da Lei Federal nº 8.666, de 21 de junho de 1993, conforme previsto no artigo 71 da Lei Federal nº 13.465, de 11 de julho de 2017.

Art. 6º. As despesas decorrentes da execução do Programa de Regularização Fundiária correrão por conta das dotações orçamentárias próprias, suplementadas, se necessário.

Art. 7º. Este decreto é aplicado supletivamente à Lei Federal nº 13.465, de 11 de julho de 2017.

Art. 8º. Este Decreto entra em vigor na data de sua publicação.

Prefeitura Municipal de Parnaíba(PI), 26 de julho de 2022.

PUBLIQUE-SE E CUMPRA-SE.

Francisco de Assis de Moraes Souza
Francisco de Assis de Moraes Souza

Prefeito Municipal

DECRETOS



ESTADO DO PIAUÍ
PREFEITURA MUNICIPAL DE PARNAÍBA
GABINETE DO PREFEITO

DECRETO Nº 100 DE 26 DE JULHO DE 2022.

"APROVA A REGULARIZAÇÃO FUNDIÁRIA URBANA NO NÚCLEO URBANO CONSOLIDADO DENOMINADO ALTO SANTA MARIA, MUNICÍPIO DE PARNAÍBA - PI, NOS TERMOS DA LEI FEDERAL 13.465, DE 11 DE JULHO DE 2017 - PROJETO CIDADE LEGAL E DÁ OUTRAS PROVIDÊNCIAS."

O PREFEITO MUNICIPAL DE PARNAÍBA, Francisco de Assis de Moraes Souza, Estado do Piauí, no uso de suas atribuições legais, e tendo em vista o que dispõe a Lei Federal nº 13.645, de 11 de julho de 2017 e seu ato regulamentador, o Decreto Federal nº 9.310/2018 e o Decreto Municipal nº 390 de 25 de outubro de 2019;

CONSIDERANDO a atribuição legal do Município de disciplinar o parcelamento, uso e ocupação do solo urbano nos termos do artigo 30 da Constituição Federal de 1988, respeitados os limites financeiros e restrições operacionais de atuação administrativa;

CONSIDERANDO o disposto no inciso I do artigo 10; no § 1º do artigo 11 e no artigo 30, todos da Lei Federal nº 13.465/2017; e no artigo 3º, incisos I, II e III, do Decreto Federal nº 9.310/2018;

CONSIDERANDO a relevância do direito social à moradia como meio para estabelecer o pleno desenvolvimento das funções sociais da cidade e da propriedade urbana;

CONSIDERANDO a necessidade de efetuar diagnóstico físico-territorial para análise de prioridades e critérios de regularização urbanística em núcleos urbanos implantados de maneira irregular, conforme previsto no artigo 11, incisos I, II e III da Lei Federal nº 13.465/2017 e artigo 2º do Decreto Federal nº 9.310/2018;



ESTADO DO PIAUÍ
PREFEITURA MUNICIPAL DE PARNAÍBA
GABINETE DO PREFEITO

CONSIDERANDO a necessidade de estabelecer critérios que resguardem o interesse público para emissão de Certidões de Regularização Fundiária nos termos do artigo 41 da Lei Federal nº 13.465/2017 e do inciso V do artigo 3º do Decreto Federal nº 9.310/2017;

CONSIDERANDO o somatório de esforços dos órgãos públicos para o resguardo da ordem urbanística consorciada com o fim social da propriedade e direito fundamental à moradia;

DECRETA:

Art.1º Fica autorizada a Regularização Fundiária Urbana de Interesse Social (REURB-S) do núcleo informal consolidado denominado Alto Santa Maria, uma área de 9.461,81m² (nove mil quatrocentos e sessenta e um metros quadrados e oitenta e um decímetros quadrados) e um perímetro de 383,20m (trezentos e oitenta e três metros e vinte centímetros), foreira ao patrimônio municipal, localizado no Bairro Alto Santa Maria, no Município de Parnaíba, através de procedimento a ser conduzido pela Comissão Técnica de Regularização Fundiária - CTRF. Ressalvado anteriores transferências.

Parágrafo único. A área está localizada no quarteirão formado pelas Ruas: Santa Madalena, São Miguel, Travessa Santa Madalena e São Tomé, com os seguintes limites e confrontações e marcos demarcados em coordenadas UTM SIRGAS-2000: COORDENADAS UTM SIRGAS-2000 P1 E= 194276.36 N=9675153.77 P2 E=194193,19 N=9675168.47 P3 E= 194197.50 N=9675271.59 P4 E= 194251.53 N=9675260.58 P5 E= 194304.90 N=9675223.76

Art. 2º O Município de Parnaíba, na qualidade de legitimado da Regularização Fundiária Urbana, fica dispensado do pedido de abertura (requerimento) do procedimento administrativo, cabendo a Comissão Técnica de Regularização Fundiária - CTRF a observância das fases previstas no art. 8º da Lei Federal nº 13.465 de 11 de julho de 2017 e no art. 21 do Decreto Federal nº 9.310, de 15 de março de 2018.

DECRETOS

DECRETOS



ESTADO DO PIAUÍ
PREFEITURA MUNICIPAL DE PARNAÍBA
GABINETE DO PREFEITO



Art. 3º. Findo o procedimento administrativo, previsto no artigo anterior, por ocasião da emissão da CRF - Certidão de Regularização Fundiária, será conferida a Legitimação Fundiária aos ocupantes do núcleo urbano regularizado, com fundamento no art. 23, da Lei nº 13.465/2017, regulamentada pelo Decreto Federal nº 9.310 de 15 de março de 2018.

Parágrafo único. Os ocupantes das unidades habitacionais serão beneficiários da Legitimação Fundiária prevista no caput deste artigo, desde que cumpram os requisitos estabelecidos no art. 23, § 1º, incisos I e II da mencionada Lei Federal.

Art. 4º. Para promoção da presente regularização fundiária de interesse social (REURB-S), o Executivo municipal poderá celebrar convênios e parcerias com órgãos do Estado do Piauí, com a União Federal e com entidades da sociedade civil.

Art. 5º. Para fins de regularização fundiária, ficam dispensadas a desafetação e as exigências previstas no artigo 17, inciso I, da Lei Federal nº 8.666, de 21 de junho de 1993, conforme previsto no artigo 71 da Lei Federal nº 13.465, de 11 de julho de 2017.

Art. 6º. As despesas decorrentes da execução do Programa de Regularização Fundiária correrão por conta das dotações orçamentárias próprias, suplementadas, se necessário.

Art. 7º. Este decreto é aplicado supletivamente à Lei Federal nº 13.465, de 11 de julho de 2017.

Art. 8º Este Decreto entra em vigor na data de sua publicação.

Prefeitura Municipal de Parnaíba(PI), 26 de julho de 2022.

PUBLIQUE-SE E CUMPRA-SE.

Francisco de Assis de Moraes Souza
Francisco de Assis de Moraes Souza

Prefeito Municipal

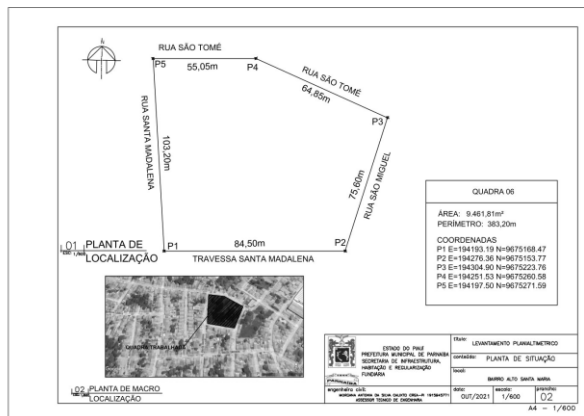

PORTARIAS

PORTARIAS



ESTADO DO PIAUÍ
PREFEITURA MUNICIPAL DE PARNAÍBA
GABINETE DO PREFEITO



PORTARIA Nº 833/2022

Dispõe sobre a nomeação de Diretor Escolar Interino.

O PREFEITO MUNICIPAL DE PARNAÍBA, Estado do Piauí, no uso das atribuições legais, que lhe são conferidas pela Lei Orgânica do Município,

RESOLVE:

Art. 1º. Nomear, **MILENE MARIA LIMA DA SILVA**, portador (a) do CPF 103.329.648-17, para exercer o cargo de provimento em comissão de **Diretora Interina da Creche Francisquinha Neves**, lotado(a) na Secretaria Municipal de Educação - SEDUC.

Art. 2º. Esta Portaria entra em vigor na data de sua publicação.

Art. 3º. Ficam revogadas as disposições em contrário.

Prefeitura Municipal de Parnaíba (PI), 26 de julho de 2022.

PUBLIQUE-SE E CUMPRA-SE.

Francisco de Assis de Moraes Souza
Francisco de Assis de Moraes Souza
Prefeito Municipal



ESTADO DO PIAUÍ
PREFEITURA MUNICIPAL DE PARNAÍBA
GABINETE DO PREFEITO



Portaria Nº 832/2022

Dispõe sobre a exoneração de pessoal ocupante de cargo em comissão.

O PREFEITO MUNICIPAL DE PARNAÍBA, Estado do Piauí, no uso das atribuições legais, que lhe são conferidas pela Lei Orgânica do Município,

RESOLVE:

Art. 1º. Exonerar, **MAYKON WANDSON PINTO CASTRO** portador(a) do CPF nº 043.519.573-52 do cargo de provimento em comissão de **Gerente de Núcleo Financeiro**, lotado na Secretaria Municipal de Fazenda - SEFAZ.

Art. 2º. Esta Portaria entra em vigor na data de sua publicação.

Art. 3º. Ficam revogadas as disposições em contrário.

Prefeitura Municipal de Parnaíba(PI), 26 de julho de 2022.

PUBLIQUE-SE E CUMPRA-SE.

Francisco de Assis de Moraes Souza
Francisco de Assis de Moraes Souza
Prefeito Municipal

PORTARIAS



ESTADO DO PIAUÍ
PREFEITURA MUNICIPAL DE PARNAÍBA
GABINETE DO PREFEITO



Portaria Nº 831/2022

Dispõe sobre a exoneração de
pessoal ocupante de cargo em
comissão.

O PREFEITO MUNICIPAL DE PARNAÍBA, Estado do Piauí, no uso das atribuições legais, que lhe são conferidas pela Lei Orgânica do Município,

RESOLVE:

Art. 1º. Exonerar FRANCISCO DA COSTA DINIZ portador(a) do CPF nº 928.228.193-00 do cargo de provimento em comissão de **Supervisor de Eventos e Atividades Culturais**, lotado na Secretaria Municipal de Educação.

Art. 2º. Esta Portaria entra em vigor na data de sua publicação.

Art. 3º. Ficam revogadas as disposições em contrário.

Prefeitura Municipal de Parnaíba (PI), 26 de julho de 2022.

PUBLIQUE-SE E CUMPRA-SE.

Francisco de Assis de Moraes Souza
Francisco de Assis de Moraes Souza
Prefeito Municipal

PORTARIAS



ESTADO DO PIAUÍ
PREFEITURA MUNICIPAL DE PARNAÍBA
SECRETARIA MUNICIPAL DE EDUCAÇÃO

PORTARIA Nº 152/2022
DESIGNAÇÃO DE FISCAL DE CONTRATO

A SECRETÁRIA EXECUTIVA DO FUNDO MUNICIPAL DE EDUCAÇÃO, no uso de suas atribuições legais; CONSIDERANDO o que consta no art. 67, da lei 8.666/93;

RESOLVE:

Art. 1º - Designar a Engenheira Civil CARMEM MARIA DA SILVEIRA AGUIAR, CPF: 040.122.983-13, Portaria nº 065/2021, para exercer o encargo de Fiscal do Contrato abaixo relacionado.

Nº	Nº PROCESSO ADMINISTRATIVO	Nº CONTRATO	EMPRESA	CNPJ
01	15657/2022	478/2022	R. MELO CONSTRUTORA LTDA	01.857.346/0001-73

Art. 2º - Esta Portaria entra em vigor na data de sua publicação.

Publique-se, cientifique-se e cumpra-se.

Parnaíba, 08 de junho de 2022.

Neully Siqueira de Carvalho Melo
Neully Siqueira de Carvalho Melo
Secretária Executiva do Fundo Municipal de Educação

ESTADO DO PIAUÍ
PREFEITURA MUNICIPAL DE PARNAÍBA
SECRETARIA MUNICIPAL DE EDUCAÇÃO

PORTARIA Nº 163/2022
DESIGNAÇÃO DE FISCAL DE CONTRATO

A SECRETÁRIA EXECUTIVA DO FUNDO MUNICIPAL DE EDUCAÇÃO, no uso de suas atribuições legais; CONSIDERANDO o que consta no art. 67, da lei 8.666/93;

RESOLVE:

Art. 1º Designar a servidora HELLANA FERNANDES PINHEIRO, CPF/MF: 619.831.73-72, Portaria nº 592/2021, lotada na Secretaria Municipal de Educação, para exercer o encargo de Fiscal do Contrato abaixo relacionado:

Nº	Nº PROCESSO ADMINISTRATIVO	Nº CONTRATO	EMPRESA	CNPJ
01	17375/2022	504/2022	COOPERATIVA AGROPECUÁRIA DOS AGRICULTORES FAMILIARES DA REGIÃO NORTE DO CEARÁ LTDA	35.202.279/0001-70

Art. 2º - Esta Portaria entra em vigor na data de sua publicação.

Publique-se, cientifique-se e cumpra-se.

Parnaíba, 01 de julho de 2022.

Neully Siqueira de Carvalho Melo
Neully Siqueira de Carvalho Melo
Secretária Executiva do Fundo Municipal de Educação

ESTADO DO PIAUÍ
PREFEITURA MUNICIPAL DE PARNAÍBA
SECRETARIA MUNICIPAL DE EDUCAÇÃO

PORTARIA Nº 170/2022
DESIGNAÇÃO DE FISCAL DE CONTRATO

A SECRETÁRIA EXECUTIVA DO FUNDO MUNICIPAL DE EDUCAÇÃO, no uso de suas atribuições legais; CONSIDERANDO o que consta no art. 67, da lei 8.666/93;

RESOLVE:

Art. 1º Designar a servidora MICHELE ARIANE DE SOUSA SANTOS, CPF: 019.079.473-96, Portaria nº 328/2021, lotada na Secretaria Municipal de Educação, para exercer o encargo de Fiscal do Contrato abaixo relacionado:

Nº	Nº PROCESSO ADMINISTRATIVO	Nº CONTRATO	EMPRESA	CNPJ
01	17228/2022	318/2022	EDITORA E GRÁFICA IMPRIME LTDA	41.258.385/0001-79

Art. 2º - Esta Portaria entra em vigor na data de sua publicação.

Publique-se, cientifique-se e cumpra-se.

Parnaíba, 15 de julho de 2022.

Neully Siqueira de Carvalho Melo
Neully Siqueira de Carvalho Melo
Secretária Executiva do Fundo Municipal de Educação

PORTARIAS



ESTADO DO PIAUÍ
PREFEITURA MUNICIPAL DE PARNAÍBA
SECRETARIA MUNICIPAL DE EDUCAÇÃO

PORTARIA Nº 175/2022
DESIGNAÇÃO DE FISCAL DE CONTRATO

A SECRETÁRIA EXECUTIVA DO FUNDO MUNICIPAL DE EDUCAÇÃO, no uso de suas atribuições legais; CONSIDERANDO o que consta no art. 67, da lei 8.666/93;

RESOLVE:

Art. 1º Designar o servidor BRUNO STEFANNI DOS SANTOS BRAGA, CPF: 922.772.253-04, Portaria nº 594/2021, lotado na Secretaria Municipal de Educação, para exercer o encargo de Fiscal do Contrato abaixo relacionado:

Nº	Nº PROCESSO ADMINISTRATIVO	Nº CONTRATO	EMPRESA	CNPJ
01	19748/2022	549/2022	GUILHERME ALENCAR DE CARVALHO - ME	00.198.857/0001-68

Art. 2º - Esta Portaria entra em vigor na data de sua publicação.

Publique-se, cientifique-se e cumpra-se.

Parnaíba, 21 de julho de 2022.

Neully Siqueira de Carvalho Melo
Neully Siqueira de Carvalho Melo
Secretária Executiva do Fundo Municipal de Educação

PORTARIAS



ESTADO DO PIAUÍ
PREFEITURA MUNICIPAL DE PARNAÍBA
SECRETARIA MUNICIPAL DE EDUCAÇÃO

PORTARIA Nº 162/2022
DESIGNAÇÃO DE FISCAL DE CONTRATO

A SECRETÁRIA EXECUTIVA DO FUNDO MUNICIPAL DE EDUCAÇÃO, no uso de suas atribuições legais; CONSIDERANDO o que consta no art. 67, da lei 8.666/93;

RESOLVE:

Art. 1º - Designar a Engenheira Civil CARMEM MARIA DA SILVEIRA AGUIAR, CPF: 040.122.983-13, Portaria nº 065/2021, para exercer o encargo de Fiscal do Contrato abaixo relacionado.

Nº	Nº PROCESSO ADMINISTRATIVO	Nº CONTRATO	EMPRESA	CNPJ
01	17320/2022	511/2022	R. MELO CONSTRUTORA LTDA	01.857.346/0001-73

Art. 2º - Esta Portaria entra em vigor na data de sua publicação.

Publique-se, cientifique-se e cumpra-se.

Parnaíba, 07 de julho de 2022.

Neully Siqueira de Carvalho Melo
Neully Siqueira de Carvalho Melo
Secretária Executiva do Fundo Municipal de Educação



ESTADO DO PIAUÍ
PREFEITURA MUNICIPAL DE PARNAÍBA
SECRETARIA MUNICIPAL DE EDUCAÇÃO

PORTARIA Nº 161/2022
DESIGNAÇÃO DE FISCAL DE CONTRATO

A SECRETÁRIA EXECUTIVA DO FUNDO MUNICIPAL DE EDUCAÇÃO, no uso de suas atribuições legais; CONSIDERANDO o que consta no art. 67, da lei 8.666/93;

RESOLVE:

Art. 1º Designar o servidor BRUNO STEFANNI DOS SANTOS BRAGA, CPF: 922.772.253-04, Portaria nº 594/2021, lotado na Secretaria Municipal de Educação, para exercer o cargo de Fiscal do Contrato abaixo relacionado.

Nº	Nº PROCESSO ADMINISTRATIVO	Nº CONTRATO	EMPRESA	CNPJ
01	14581/2022	505/2022	JHON WANDERSON RODRIGUES DA SILVA EIRELI	22.682.954/0001-64

Art. 2º - Esta Portaria entra em vigor na data de sua publicação.

Publique-se, cientifique-se e cumpra-se.

Parnaíba, 01 de julho de 2022.

Neully Siqueira de Carvalho Melo
Neully Siqueira de Carvalho Melo
Secretária Executiva do Fundo Municipal de Educação



ESTADO DO PIAUÍ
PREFEITURA MUNICIPAL DE PARNAÍBA
SECRETARIA DE TRANSPORTE, TRÂNSITO E DA
ARTICULAÇÃO COM AS FORÇAS DE SEGURANÇA

PORTARIA DE DESIGNAÇÃO DE FISCAL DE CONTRATO Nº 17/2022

O SECRETÁRIO MUNICIPAL DE TRANSPORTE, TRÂNSITO E DA ARTICULAÇÃO COM AS FORÇAS DE SEGURANÇA, no uso de suas atribuições legais;

CONSIDERANDO o que consta no processo administrativo nº 7758/2022, tendo como objeto a aquisição de munição para treinamento da Guarda Civil Municipal, de interesse da SETRANSAFS;

CONSIDERANDO o art. 67, da Lei 8666/93;

RESOLVE:

Art. 1º - Designar a Servidora PENÉLOPE MIRANDA DE BRITO, matrícula nº 17175, CPF 032.895.803-42, para exercer o encargo de Fiscal do Contrato nº 202/2022, firmado ENTRE esta Secretaria Municipal de Transporte, Trânsito e da Articulação com as Forças de Segurança - SETRANSAFS e a Empresa Companhia Brasileira de Cartuchos, tendo como objeto a aquisição de munição para treinamento da Guarda Civil Municipal, a fim de atender as necessidades da Secretaria de Transporte, Trânsito e da Articulação com as Forças de Segurança e Guarda Civil Municipal, para o ano de 2022.

Art. 2º - Esta Portaria entra em vigor na data de sua publicação.

Publique-se, cientifique-se e cumpra-se.

Parnaíba (PI), 17 de maio de 2022.

Maurício Pinheiro Machado Júnior
Maurício Pinheiro Machado Júnior
Secretário de Transporte, Trânsito e da
Articulação com as Forças de Segurança

AVISO DE LICITAÇÃO



ESTADO DO PIAUÍ
PREFEITURA MUNICIPAL DE PARNAÍBA
CENTRAL DE LICITAÇÕES E CONTRATOS ADMINISTRATIVOS



AVISO DE LICITAÇÃO

O Município de Parnaíba – PI torna público que realizará procedimento licitatório na modalidade conforme ementa abaixo discriminada:

CONCORRÊNCIA Nº 05/2022 – PMP/PI

OBJETO: CONTRATAÇÃO DE EMPRESA ESPECIALIZADA EM SERVIÇOS DE ENGENHARIA PARA A REFORMA E ADEQUAÇÃO DA SEDE DA SECRETARIA MUNICIPAL DE EDUCAÇÃO E ANEXOS, NO MUNICÍPIO E PARNAÍBA – PI, DE INTERESSE DA SECRETARIA MUNICIPAL DE EDUCAÇÃO.

TIPO: MENOR PREÇO, OBSERVADAS AS DIRETRIZES DA LEI 8.666/93.

DATA DE ABERTURA: 30/08/2022, ÀS 09:00h.

REGIME: EMPREITADA POR PREÇO GLOBAL.

SUPORTE LEGAL: LEI N.º 8.666/93, C/C LEI Nº 8.883/94 E DEMAIS DISPOSITIVOS LEGAIS PERTINENTES.

FONTE DE RECURSOS: 500/200/000.

LOCAL: SALA DE LICITAÇÕES DA PREFEITURA MUNICIPAL DE PARNAÍBA.

FORMULAÇÃO DE CONSULTAS E OBTENÇÃO DO EDITAL:

Rua Itaúna nº 1434 - Bairro Pindorama, Parnaíba-PI, CEP: 64215-115, de segunda à sexta-feira, de 08:00 às 13:30 horas. Contato e-mail: cpl@parnaiba.pi.gov.br.

Parnaíba (PI), 26 de julho de 2022.

Wellington Mariano Ost Lopes
Presidente da Comissão Permanente de Licitação - Grupo I
Prefeitura Municipal de Parnaíba/PI

COMUNIDADE



ESTADO DO PIAUÍ
PREFEITURA MUNICIPAL DE PARNAÍBA
CENTRAL DE LICITAÇÕES E CONTRATOS ADMINISTRATIVOS



COMUNICADO DE LICITAÇÃO DESERTA

PREGÃO ELETRÔNICO Nº 064/2022

Venho, por meio deste, informar que o Pregão Eletrônico nº 064/2022, Processo Administrativo nº 15420/2022 com OBJETO: **REGISTRO DE PREÇOS OBJETIVANDO SINALIZAÇÃO HORIZONTAL E VERTICAL PARA LOGRADOUROS PÚBLICOS, URBANO E RURAL DO MUNICÍPIO DE PARNAÍBA-PI.** Que foi aberto dia 25 de julho de 2022, às 08h:30min, foi declarado como DESERTO, devido a não participação de interessados.

Formulação de consultas:

Rua Itaúna nº 1434 - Bairro Pindorama, Parnaíba/PI, CEP: 64215-115, de segunda à sexta-feira, de 07:30 às 13:30 horas. Contato e-mail: pregao@parnaiba.pi.gov.br

Parnaíba (PI), 25 de julho de 2022.

Adriene Araújo Cardoso

Pregoeira

EXTRATOS CLCA



ESTADO DO PIAUÍ
PREFEITURA MUNICIPAL DE PARNAÍBA
CENTRAL DE LICITAÇÕES E CONTRATOS ADMINISTRATIVOS



EXTRATO DE TERMO ADITIVO Nº 02 AO CONTRATO Nº 708/2021

CONTRATANTE: MUNICÍPIO DE PARNAÍBA (PI) / SECRETARIA DE INFRAESTRUTURA, HABITAÇÃO E REGULARIZAÇÃO FUNDIÁRIA;
CONTRATADA: CONSTRUTORA SANTA INÊS LTDA;
CNPJ: 02.528.908/0001-06;

OBJETO: A prorrogação do prazo de execução do contrato nº 708/2021 por mais 180 (cento e oitenta) dias, tendo em vista que o cronograma está em atraso devido às paralisações por conta do período chuvoso, conforme solicitação e justificativa constante nos Ofícios nº 322/2022/SEIHRF, 321/2022/SEIHRF e Parecer Jurídico, de interesse da Secretaria Municipal de Infraestrutura, Habitação e Regularização Fundiária.

LICITAÇÃO: CONCORRÊNCIA N.º 12/2021 - PMP, de acordo com a Lei nº 8.666/93 e suas alterações posteriores;

DATA DA ASSINATURA: 15/06/2022;

INFORMAÇÕES: Central de Licitações e Contratos Administrativos - CLCA/PMP/PI.

CONVOCAÇÃO

O MUNICÍPIO DE PARNAÍBA-PI, pessoa jurídica de direito público interno, com sede administrativa na Rua Itaúna n.º 1434, Bairro Pindorama, CNPJ n.º 06.554.430/0001-31, através da Comissão Permanente de Licitação (Grupo I), vem pelo presente CONVOCAR as empresas: IMPACTO ENGENHARIA E INDÚSTRIA DE PRÉ MOLDADO EIRELI CNPJ Nº 21.071.556/0001-49, T.J CONSTRUÇÕES E PROJETOS LTDA CNPJ Nº 69.403.988/0001-36 e CONSTRUFORT EIRELI CNPJ Nº 19.329.492/0001-91, para a sessão que dará o resultado de classificação das propostas de preços na licitação modalidade TOMADA DE PREÇOS Nº 10/2022 cujo objeto é a CONTRATAÇÃO DE EMPRESA ESPECIALIZADA PARA CONSTRUÇÃO DA COBERTURA DA QUADRA E REFORMA DOS ANEXOS ÀS ESCOLAS MUNICIPAIS: CORAÇÃO IMACULADO DE MARIA E JOSÉ ALEXANDRE, NO MUNICÍPIO DE PARNAÍBA – PI, que será realizada no dia 28 de julho de 2022, às 09:00 horas na sala de Licitações do Centro Administrativo desta Prefeitura Municipal, localizada na Rua Itaúna, 1434, bairro Pindorama, em Parnaíba-PI, Parnaíba - PI, 26 de julho de 2022. Wellington Mariano Ost Lopes - Presidente da Comissão Permanente de Licitação grupo I.

EXTRATOS CLCA



ESTADO DO PIAUÍ
PREFEITURA MUNICIPAL DE PARNAÍBA
CENTRAL DE LICITAÇÕES E CONTRATOS ADMINISTRATIVOS



EXTRATO DE CONTRATO Nº 348/2022

VINCULAÇÃO: PROCESSO ADMINISTRATIVO Nº 15311/2022-PMP/PI;
CONTRATANTE: MUNICÍPIO DE PARNAÍBA-PI / SECRETARIA MUNICIPAL DE SAÚDE;
CONTRATADO(A): EMANUELLE PEREIRA LIMA;

CPF: 016.380.183-59;

OBJETO: Prestação de serviço de Médico para atuar nas Unidades de Atenção Básica da Secretaria Municipal de Saúde, no período de junho de 2022, no município de Parnaíba-PI, de interesse da Secretaria Municipal de Saúde;

FUNDAMENTO LEGAL: DISPENSA DE LICITAÇÃO Nº 03/2022, conforme o art. 24, inciso IV da Lei n.º 8.666/93 e suas alterações posteriores;

VALOR GLOBAL: R\$ 6.383,82 (seis mil trezentos e oitenta e três mil reais e oitenta e dois centavos);

DOTAÇÃO ORÇAMENTARIA: Projeto/Atividade: 2202; Elemento de Despesa: 3.1.90.04.01; Fonte de Recurso: 500/300/000;

VIGÊNCIA: Até 30 de junho de 2022;

DATA DA ASSINATURA: 01/06/2022;

INFORMAÇÕES: Central de Licitações e Contratos Administrativos - CLCA/PMP/PI.

NOTIFICAÇÃO

O MUNICÍPIO DE PARNAÍBA-PI, pessoa jurídica de direito público interno, com sede administrativa na Rua Itaúna n.º 1434, Bairro Pindorama, CNPJ n.º 06.554.430/0001-31, através da Comissão Permanente de Licitação (Grupo II), vem pelo presente NOTIFICAR as empresas R C M NUNES MOREIRA EIRELI, EBN CONSTRUÇÕES EIRELI EPP e SERFI CONSTRUTORA E SERVIÇOS DE TRANSPORTE EIRELI - ME, sobre o resultado da sessão do dia 26/07/2022 na modalidade da TOMADA DE PREÇOS Nº 19/2022, cujo objeto é a CONTRATAÇÃO DE EMPRESA ESPECIALIZADA PARA CONSTRUÇÃO DE QUADRA COBERTA ANEXA À ESCOLA MUNICIPAL JOÃO CAMPOS E PARA AMPLIAÇÃO DA ESCOLA MUNICIPAL ANTONIO TOMAZ DA COSTA FILHO E CONSTRUÇÃO DO COMPLEXO DE ESPORTE, CULTURA E LAZER ANEXO À ESCOLA, NO MUNICÍPIO E PARNAÍBA - PI, onde, após a análise dos documentos de Habilitação pela Comissão e da Qualificação Técnica pelo Núcleo Técnico de Engenharia do município, através de Parecer Técnico de nº 15/2022, verificou-se que a empresa EBN CONSTRUÇÕES EIRELI EPP cumpriu com as exigências do Edital, estando habilitado para o ITEM 1- CONSTRUÇÃO DE QUADRA COBERTA ANEXA À ESCOLA MUNICIPAL JOÃO CAMPOS e, para o ITEM 2 - AMPLIAÇÃO DA ESCOLA MUNICIPAL ANTONIO TOMAZ DA COSTA FILHO E CONSTRUÇÃO DO COMPLEXO DE ESPORTE, CULTURA E LAZER ANEXO À ESCOLA, a empresa SERFI CONSTRUTORA E SERVIÇOS DE TRANSPORTE EIRELI - ME, cumpriu com as exigências do Edital, para o ITEM 1- CONSTRUÇÃO DE QUADRA COBERTA ANEXA À ESCOLA MUNICIPAL JOÃO CAMPOS, estando habilitada a continuar no Certame para este item, mas não cumpriu com as exigências editalícias para o ITEM 2 - AMPLIAÇÃO DA ESCOLA MUNICIPAL ANTONIO TOMAZ DA COSTA FILHO E CONSTRUÇÃO DO COMPLEXO DE ESPORTE, CULTURA E LAZER ANEXO À ESCOLA, não estando, portanto habilitada para este item. A empresa R C M NUNES MOREIRA EIRELI, não apresentou a declaração do item 4.2.3.8 - Anexar a(s) declaração (ões) individual (is), por escrito, de todos o (s) profissional (ais) de nível superior; Apresentou prova de regularidade relativa ao FGTS desatualizada, tendo em vista a alteração contratual feita no dia 05 de agosto de 2020; Apresentou a Certidão Negativa de Falência ou Concordata ou Recuperação Judicial ou Extrajudicial vencida e, não apresentou o Certificado de Registro Cadastral junto a Secretaria da Gestão-CRC e, também não possui Acervo de Piso industrial de alta resistência e de Estrutura de concreto pré-moldado, razões essas, pelas quais foi INABILITADO a continuar no certame. E, a empresa FORTES CONSTRUÇÕES LTDA – ME, não possui Acervo de piso industrial de alta resistência e de estrutura de concreto pré-moldado, portanto, fora INABILITADO a continuar no certame. Ocasão em que será concedido o prazo de 05 (cinco) dias úteis para, querendo, interpor recurso, conforme dispõe o art. 109, I, "a" da Lei n.º 8.666/93 e alterações posteriores. Com base no art. 109, § 5º, da mesma lei, informamos que os autos do processo licitatório retro citado encontram-se à disposição dos interessados na sala da Comissão Permanente de Licitações, na sede da Prefeitura de Parnaíba-PI, localizada na Rua Itaúna, 1434, bairro Pindorama, em Parnaíba - PI, Parnaíba - PI, 26 de julho de 2022. **Andréia Rosário Rodrigues de Oliveira**, Presidente da Comissão Permanente de Licitação grupo II.

ATA EXTRATO PARCIAL

INEDITORIAIS



ESTADO DO PIAUÍ
PREFEITURA MUNICIPAL DE PARNAÍBA
CENTRAL DE LICITAÇÕES E CONTRATOS ADMINISTRATIVOS



ATA EXTRATO PARCIAL Nº 56/2022 – PMP- PARNAÍBA-PI
PROCESSO ADMINISTRATIVO Nº 0017311/2022
PREGÃO ELETRÔNICO Nº 77/2022

OBJETO: REGISTRO DE PREÇO PARA SERVIÇOS COMUNS DE PAVIMENTAÇÃO ASFÁLTICA PARA MANUTENÇÃO E CONSERVAÇÃO DE VIAS URBANAS, RURAIS E DEMAIS NECESSIDADES DO MUNICÍPIO DE PARNAÍBA-PI

Pregoeira: Priscylla Vaz de Carvalho
Adjudicação: 25/07/2022
Homologação: 25/07/2022

BENEFICIÁRIO DO SISTEMA DE REGISTRO DE PREÇOS.

ITEM	DESCRIÇÃO DO ITEM	QUANT.	VALOR GLOBAL
1	SERVIÇOS DE PAVIMENTAÇÃO ASFÁLTICA COM PRÉ-MISTURADO A FRIO MODIFICADO COM POLÍMERO E BASE EM BRITA GRADUADA	01	R\$ 6.502.023,21
VENCEDOR		MAXIGLOBAL SERVICOS PAVIMENTACOES E CONSTRUCOES LTDA	

OBSERVAÇÕES GERAIS SOBRE O ITEM:

- O objeto deverá ser fornecido pela eventual contratada na forma estabelecida no Edital da licitação e Termo de Referência, observadas as quantidades e locais determinados na Ordem de Compras e/ou Requisições, sem prejuízo da preservação das vantagens e qualidade do objeto.
- Os itens em registro destinam-se a contratos relativos ao exercício do ano de 2022/2023. A Ata de Registro tem validade de 12 (doze) meses, contados da publicação deste extrato.
- É obrigação do contratante indicar no pedido de liberação a dotação orçamentária que suportará a despesa.
- O pedido de liberação deve ser dirigido a Central de Licitações e Contratos Administrativos que o distribuirá ao Gerenciador do SRP, com devida anuência da Secretaria de Gestão. As cópias dos documentos (liberação, cópia do Extrato Parcial e a cópia da Ata de Registro), devem fazer parte integrante do Processo Administrativo, a fim de instruí-lo adequadamente.
- A Ata de Registro de Preços, em todo seu teor, fica recepcionada por este extrato de publicação como letra transcrita, inclusive para efeito de renegociação.

INFORMAÇÕES PARA EFEITOS CONTRATUAIS:

LICITANTE	MAXIGLOBAL SERVICOS PAVIMENTACOES E CONSTRUCOES LTDA		
CNPJ	17.410.079/0001-21	INSC. ESTADUAL	124003826
ENDEREÇO	AV. DOS HOLANDESES, N 14		CEP 65.071-380
CIDADE	SÃO LUIS - MA	E-MAIL	MAXIGLOBALPARNAIBA@GMAIL.COM.BR
CONTATO	EDUARDO FELIPE ADLER FONSECA		
CPF	035.266.003-17		
RG	015648520009	FONE	(98) 988602121



Associação Solidária De Desenvolvimento Humano – ASDH
CNPJ: 17531.594/0001-60 - Fundada em 27 de outubro de 2012 Registro em Cartório:
1433/30 de janeiro de 2013 Email – asdhparnaiba@gmail.com - Contato: (86) 9 9480-2138

OFÍCIO: 022 / 2022

Parnaíba – PI, 26 de julho de 2022

Da: ASDH - ASSOCIAÇÃO SOLIDÁRIA DE DESENVOLVIMENTO HUMANO

Para: Sec. De Governo
Atte.: Diário Oficial de Parnaíba

Ao tempo que vos cumprimentamos, vimos por meio deste, apresentar à VSª, a solicitação de publicação no Diário Oficial, na presente data, dos Projetos a serem contemplados, para realizar pleitear patrocínio do Itau Social em parceria com esta Entidade, Pastoral da Criança, CMDCA e SEDESC, desse modo, firmamos também parceria ao Município, com os PROJETOS: CELEBRAÇÃO DA VIDA: CONSTRUÇÃO DE ESPAÇOS SOLIDÁRIOS – “CAÇA TALENTOS” e PROJETO CAÇA TALENTOS - ESCOLINHA DE ESPORTES para beneficiar nossas Crianças e Adolescentes, na área da Educação e Comunidades de Áreas vulneráveis.

Esperando contar com a atenção de Vossa Senhoria, aguardamos um posicionamento favorável, nos colocamos a vossa disposição para quaisquer outras informações.

Sem mais para o momento, colho o ensejo para reiterar protesto de elevado apreço e considerações, de já lhe agradecemos.

Atenciosamente,

Osvaldo Mavignier dos Santos
Diretor Presidente – ASDH
Associação Solidária de Desenvolvimento
Humano - Parnaíba / PI – Brasil

Sede provisória: Rua Carlos Carvalho, 1150 - Bairro Dirceu Arcoverde, Parnaíba - PI - CEP: 64.210-340
Email – asdhparnaiba@gmail.com - Contato: (86) 9 9480-2138



ASDH – Associação Solidária de Desenvolvimento Humano
CNPJ: 17531.594/0001-60. Fundada em 27 de outubro de 2012
Registro em Cartório: 1433/30 de janeiro de 2013
Contato: (86) 9 9480-2138 <https://www.asdhparnaiba.org/>



PROJETO CAÇA TALENTOS ESCOLINHA DE ESPORTE



Parnaíba – PI 2022

Sede provisória: Rua Carlos Carvalho, 1150 Bairro Dirceu Arcoverde – Parnaíba / PI. CEP: 64.210 – 340 Email – asdhparnaiba@gmail.com Contato: (86) 9 9480-2138



ASDH – Associação Solidária de Desenvolvimento Humano
CNPJ: 17531.594/0001-60. Fundada em 27 de outubro de 2012
Registro em Cartório: 1433/30 de janeiro de 2013
Contato: (86) 9 9480-2138 <https://www.asdhparnaiba.org/>



ENTIDADE PROPONENTE:

Área – Diversidade
Segmento – Popular

Responsável pelo Projeto:

➔ **ASDH – Associação Solidária de Desenvolvimento Humano.**

CNPJ: 17.531.594/0001-60

Fundada em 27 de outubro de 2012

Registro em Cartório: 1433/30 de janeiro de 2013

ENDEREÇO: Rua Carlos Carvalho, 1150 Bairro Dirceu Arcoverde

CEP: 64210-340 Contato: (86) 9 9480-2138

E-mail: asdhparnaiba@gmail.com ou contato@asdhparnaiba.org

Site: <https://www.asdhparnaiba.org/>

Conta Bancária: CAIXA – Ag. 436-5-Op 003, C/C 523-2

Presidente: Osvaldo Mavignier dos Santos

ENDEREÇO: Conjunto Betânia I, Q: C, Casa 01; Parnaíba – PI CEP: 64210-750

CPF: 329.952.701-06 Contato: (86) 99506 3045

RESUMO

O esporte é um meio que ajuda para contribuir na formação de pessoas disciplinadas, saudáveis, sociáveis e avessas a práticas que conduzem a degradação do ser humano. O principal objetivo do projeto é que crianças e adolescentes tenham acesso ao esporte e ao lazer, cresçam saudáveis e tornem-se portadores de princípios e valores que formam verdadeiros cidadãos e por fim sejam atores de uma sociedade melhor. A ASDH vem oferecendo oportunidades de prática esportiva sistemática para crianças e adolescentes, contribuindo para seu desenvolvimento social e físico, além de agir de forma preventiva em relação ao ingresso no mundo das drogas e do crime.

Sede provisória: Rua Carlos Carvalho, 1150 Bairro Dirceu Arcoverde – Parnaíba / PI. CEP: 64.210 – 340 Email – asdhparnaiba@gmail.com Contato: (86) 9 9480-2138

INEDITORIAIS



ASDH – Associação Solidária de Desenvolvimento Humano
 CNPJ: 17531.594/0001-60. Fundada em 27 de outubro de 2012
 Registro em Cartório: 1433/30 de janeiro de 2013
 Contato: (86) 9 9480-2138 <https://www.asdhparnaiba.org/>



APRESENTAÇÃO

O Projeto ESCOLINHA DE ESPORTE - CAÇA TALENTOS, tem por finalidade desenvolver o esporte junto as escolas das comunidades carentes, da cidade de Parnaíba – PI, priorizando suas atividades junto as crianças e adolescentes na faixa etária de 09 a 17 anos, contribuindo assim, por meio do esporte, para a educação e para a integração social, formando cidadãos retentores de princípios e valores capazes de servir como referencial em meio à sociedade.

Em meio aos aspectos contemporâneos sociais, a juventude encontra uma nova dinâmica, a qual determina relações virtuais como ordem social, fato que acaba por distanciar os jovens da vida em comunidade, no que tange as interpelações pessoais, bem como o distanciamento quanto a rotina de atividades físicas, essenciais à saúde.

De tal forma, a juventude contemporânea encontra uma segunda barreira, qual seja a carência de valores éticos e morais. Nesse ponto, o esporte, por ser uma ferramenta de auxílio no processo de desenvolvimento educacional, social e da saúde do ser humano, apresenta-se como incentivador a prática de relacionamentos aliados a sentimento de cooperação e amizade, fomentando o caráter de uma nova geração.

A intenção existente em relação ao projeto é mais ampla, pretende-se vincular a essas atividades, reforço escolar e a implantação de rodas de leitura. Além disso, para uma maior efetividade e um atendimento mais adequado a alta demanda, o projeto pretende a médio e longo prazo, realizar atividades três vezes por semana.

A Escolinha de Futebol continua sendo proeminente, sua atuação coopera efetivamente para que mais crianças da comunidade, tenham acesso a prática do esporte e do lazer. Tais características oportunizam o desenvolvimento de práticas dinâmicas que consigam chamar a atenção dessa juventude, apontando novos valores e oportunizando novos caminhos.

Sede provisória: Rua Carlos Carvalho, 1150 Bairro Dirceu Arcoverde – Parnaíba / PI. CEP: 64.210 – 340 Email – asdhparnaiba@gmail.com Contato: (86) 9 9480-2138

INEDITORIAIS



ASDH – Associação Solidária de Desenvolvimento Humano
 CNPJ: 17531.594/0001-60. Fundada em 27 de outubro de 2012
 Registro em Cartório: 1433/30 de janeiro de 2013
 Contato: (86) 9 9480-2138 <https://www.asdhparnaiba.org/>



O futebol está inserido como elemento cultural do povo brasileiro, fazendo parte do calendário de realizações esportivas, no qual teve como grande incentivador Charles William Miller que em 1.894 retornou dos seus estudos na Inglaterra com uma bola, uniformes e o livro de regras, ficando oficialmente definido como o ano do surgimento do futebol no Brasil. (OLIVEIRA; COLPAS, 2014).

JUSTIFICATIVA

A Escolinha de Esporte Caça Talentos vem atuando desde 26 de abril de 2009 no intuito de efetivar o renascimento da modalidade na cidade de Parnaíba – PI, passando assim a buscar promover eventos relacionados, principalmente com a modalidade de futsal e demais esportes de quadra, no sentido de oportunizar a presença de todas as categorias, passando desde o mirim até a faixa etária adulta.

Assim, visando a inserir os jovens e adolescentes na modalidade do futsal priorizando suas atividades junto as crianças, eles na faixa etária de 09 a 12 anos e adolescentes de 13 a 17 anos, passando a ser uma alternativa dentro das comunidades, adentrando no universo do esporte, onde o trabalho em equipe, o foco, a disciplina e vontade de vencer acabam por se tornarem introspecção no dia a dia de cada participante, mudando fortemente o rumo de suas vidas, no que tange a busca por novas oportunidades. Assim o presente programa recebe a denominação de “PROJETO ESCOLINHA DE ESPORTE CAÇA TALENTOS”, fortalecendo a associação e fomentando o FUTSAL como esporte popular, diante das perspectivas pedagógicas desenvolvidas por nossa equipe que conta com professores de educação física e atletas amadores de futsal, os quais já vivenciam a modalidade na cidade por mais de 10 anos. Ofertando como Lazer essencial para crianças e adolescentes de todos os níveis sociais, mas em especial em comunidades empobrecidas, onde esse grupo etário, predominantemente

Sede provisória: Rua Carlos Carvalho, 1150 Bairro Dirceu Arcoverde – Parnaíba / PI. CEP: 64.210 – 340 Email – asdhparnaiba@gmail.com Contato: (86) 9 9480-2138



ASDH – Associação Solidária de Desenvolvimento Humano
 CNPJ: 17531.594/0001-60. Fundada em 27 de outubro de 2012
 Registro em Cartório: 1433/30 de janeiro de 2013
 Contato: (86) 9 9480-2138 <https://www.asdhparnaiba.org/>



possui muito tempo ocioso, e por isso ficam mais suscetíveis à inserção ao mundo das drogas e do crime. Estas atividades geram melhores práticas de vida em sociedade conduzem a uma vida mais saudável e contribuem para o desenvolvimento do indivíduo e da comunidade onde está inserido.

OBJETIVO GERAL DO PROJETO

Contribuir na formação de pessoas mais conscientes de seu papel na sociedade e incentivar a lutar por um futuro melhor, mostrando novas perspectivas de vida, desenvolvendo o espírito esportivo e o trabalho coletivo, motivando a melhora do rendimento escolar (notas e comportamento);

OBJETIVOS ESPECÍFICOS:

- 1 – Promover a reflexão sobre o esporte como meio de inclusão social;
- 2 – Preparar uma base às modalidades de Futsal, futebol de campo, handebol, basquete, voleibol e surf, tendo em vista que elas já foram praticadas na cidade;
- 3 – Apresentar a modalidade futsal para as crianças e adolescentes de bairros mais carentes, os quais são desguarnecidos de viabilidade para desenvolvimento da modalidade;
- 4 – Incentivar as crianças e adolescentes a sonharem com um futuro próspero, através de metas a serem alcançadas com a prática do futsal;
- 5 – Desenvolver campeonatos nos bairros onde foram realizadas as oficinas de futsal, no intuito de demonstrar a competitividade da modalidade e possibilidade de visualização de novos talentos;
- 6 – Cooperar com a melhoria do rendimento escolar das crianças e adolescentes beneficiados no projeto, identificando limitações e incentivando ao desenvolvimento através do atingimento de indicadores mínimos de aproveitamento, por meio da solicitação dos boletins;
- 7– Diminuir a evasão escolar.

Sede provisória: Rua Carlos Carvalho, 1150 Bairro Dirceu Arcoverde – Parnaíba / PI. CEP: 64.210 – 340 Email – asdhparnaiba@gmail.com Contato: (86) 9 9480-2138



ASDH – Associação Solidária de Desenvolvimento Humano
 CNPJ: 17531.594/0001-60. Fundada em 27 de outubro de 2012
 Registro em Cartório: 1433/30 de janeiro de 2013
 Contato: (86) 9 9480-2138 <https://www.asdhparnaiba.org/>



OBJETIVO COM PARCERIA.

A busca de parceiros passou a ser investida em todos os seguimentos da sociedade, escolas, comércio, iniciativas privadas, para que possam ajudar a dar condições adequadas e poder realizar esse projeto com obstinação para garantir o ensinamento desses alunos que no futuro serão um excelente profissional, não só do esporte mais como um cidadão integrado no contexto da sociedade. Nesse indicio, iremos convidar em forma de parceria os seguintes:

- Escolas Municipais da comunidade;
- Empresas privadas e públicas (Itaú Social);
- Profissionais da rede de ensino, Líderes, apoios e voluntários das Pastorais Sociais e Pastoral da Criança.

METODOLOGIA

- A ESCOLINHA DE ESPORTE CAÇA TALENTOS, desenvolverá o projeto junto às comunidades carentes da cidade de Parnaíba – PI, ofereceremos 01 a 02 treinos por semana em diferentes categorias – Masculino ou feminino: nas faixas etárias de 09 a 11 anos, 12 a 14 anos, 15 a 17 anos;
- A ESCOLINHA vem desenvolvendo ao longo desses anos atividades em várias comunidades, buscando, observando quanto à receptividade da população, construindo assim uma escolinha comunitária.
- Os participantes receberão coletes e a sua participação no projeto será vinculada a sua presença na sala de aula, onde eles deverão ter notas que possam ser consideradas aptas aos anseios da escola frequente.
- Em consonância, os pais receberão a caravana do projeto, recebendo explicações sobre a modalidade e os benefícios da prática esportiva à saúde, tanto do corpo, como para a mente daqueles que praticam. Referida situação será realizada através da interseção entre o projeto e a associação dos bairros ou outra representatividade local.

Sede provisória: Rua Carlos Carvalho, 1150 Bairro Dirceu Arcoverde – Parnaíba / PI. CEP: 64.210 – 340 Email – asdhparnaiba@gmail.com Contato: (86) 9 9480-2138

INEDITORIAIS



ASDH – Associação Solidária de Desenvolvimento Humano
CNPJ: 17531.594/0001-60. Fundada em 27 de outubro de 2012
Registro em Cartório: 1433/30 de janeiro de 2013
Contato: (86) 9 9480-2138 <https://www.asdhparnaiba.org/>



PÚBLICO-ALVO:
IDADE: 09 a 17 anos
PÚBLICO TOTAL: 120 alunos
PERÍODO DE EXECUÇÃO: 12 meses
DIAS DE EXECUÇÃO DAS ATIVIDADES: 02 vezes por semana
CARGA HORÁRIA TOTAL: 200 H/A
LOCAL: Quadras de esportes das escolas e bairros do Município
ATIVIDADES: Futsal, handebol, basquete e voleibol a serem desenvolvidos com práticas e técnicas dos profissionais capacitados na área.

MONITORAMENTO DOS RESULTADOS

Quantitativo

Indicador - Frequência nos treinos

Instrumento de Monitoramento - Lista de Presença

Indicador - Notas

Instrumento de Monitoramento - Boletim

Indicador - Número de participantes

Instrumento de Monitoramento - Lista de Presença

Janeiro - Matrículas

Fevereiro - Início das atividades, com treinos e instruções sobre cidadania realizadas onde os alunos estão, ou seja, no campo.

Abril - Solicitação de boletim do primeiro bimestre

Julho - Solicitação do Boletim do segundo bimestre

Setembro - Solicitação do Boletim do terceiro bimestre

Em **dezembro** será requerido o boletim do último bimestre, e será realizado um torneio interno com premiação para todos os participantes.

Em todo o período do projeto, por se tratar de uma atividade recreativa, são realizados treinos, concedendo acesso para crianças desprovidas de oportunidades. Nesse tempo também são discutidos

Sede provisória: Rua Carlos Carvalho, 1150 Bairro Dirceu Arcoverde – Parnaíba / PI. CEP: 64.210 – 340 Email – asdhparnaiba@gmail.com Contato: (86) 9 9480-2138

INEDITORIAIS



ASDH – Associação Solidária de Desenvolvimento Humano
CNPJ: 17531.594/0001-60. Fundada em 27 de outubro de 2012
Registro em Cartório: 1433/30 de janeiro de 2013
Contato: (86) 9 9480-2138 <https://www.asdhparnaiba.org/>



assuntos pertinentes a realidade enfrentada pelos alunos no dia a dia, como prevenção às drogas lícitas e ilícitas, valorização da família, valorização das amizades e rejeição a inserção no mundo da violência.

PLANO DE APLICAÇÃO FÍSICO-FINANCEIRO

META 1	Quant	Período (meses)	Valor unitário	Valor Total
Recursos Humanos				
Coordenador geral	01	12	1.200,00	14.400,00
Instrutor esportivo	01	12	1.000,00	12.000,00
Apoio geral	01	12	500,00	6.000,00
TOTAL PARCIAL	03	-	2700,00	32.400,00

META 2 Material Esportivo	UNID	Quant	Valor Unit	Valor Total
Apito	Unid.	02	10,00	20,00
Bolas de Handebol	Unid.	03	51,00	153,00
Bolas de Campo	Unid.	05	100,90	504,50
Bomba de inflar Bolas	Unid.	02	34,90	69,80
Coletes para Treino	Unid.	25	15,00	375,00
Coletes para Monitores	Unid.	04	15,00	60,00
Uniformes para Competição	02 Conjunto	240	45,00	10.800,00
Mini Cones	kit	02	158,60	317,20
Garrafa Térmica 20 litros	Unid.	01	140,00	140,00
Par de Rede para Traves	Unid.	02	198,50	397,00
Kit Vôlei - Rede 9,5m com Uma Faixa + Fita de Marcação	Unid.	01	197,60	197,60
Cronômetro digital de classificação à prova d'água	Unid.	01	67,20	67,20
Prancheta	Unid.	03	18,00	54,00
TOTAL PARCIAL				13.155,30

Sede provisória: Rua Carlos Carvalho, 1150 Bairro Dirceu Arcoverde – Parnaíba / PI. CEP: 64.210 – 340 Email – asdhparnaiba@gmail.com Contato: (86) 9 9480-2138



ASDH – Associação Solidária de Desenvolvimento Humano
CNPJ: 17531.594/0001-60. Fundada em 27 de outubro de 2012
Registro em Cartório: 1433/30 de janeiro de 2013
Contato: (86) 9 9480-2138 <https://www.asdhparnaiba.org/>



META 3	Quant	Valor Unit	Valor Total
Divulgação/Promoção			
Banner	01 Unid.	100,00	100,00
Faixa	01 Unid.	100,00	100,00
TOTAL PARCIAL			200,00

META 4 Lanche	Período	Quant	Valor da semana	Valor Mês	Valor anual
Bolo, biscoitos e sucos	01 meses	120	420,00	1.680,00	20.160,00
Frutas	01 meses	120	100,00	400,00	4.800,00
Água	01 meses	120	150,00	600,00	7.200,00
TOTAL PARCIAL	12 meses		670,00	2.680,00	32.160,00

RESUMO ORÇAMENTÁRIO	SUBTOTAL
META 1 - Recursos Humanos	32.400,00
META 2 - Material Esportivo	13.155,30
META 3 - Divulgação/Promoção	200,00
META 4 - Lanches	32.160,00
TOTAL ORÇAMENTÁRIO	77.915,30

PRESTAÇÃO DE CONTAS DO OBJETO

As estratégias adotadas para prestação de contas serão as seguintes:

- Processo de seleção de recursos humanos
- Relatórios fotográficos
- Processos de compra de material esportivo
- Contratos
- Documentos de liquidações
- Pagamentos
- Ingressos de recursos
- Geração dos relatórios de execução físico-financeiro.

Sede provisória: Rua Carlos Carvalho, 1150 Bairro Dirceu Arcoverde – Parnaíba / PI. CEP: 64.210 – 340 Email – asdhparnaiba@gmail.com Contato: (86) 9 9480-2138



ASDH – Associação Solidária de Desenvolvimento Humano
CNPJ: 17531.594/0001-60. Fundada em 27 de outubro de 2012
Registro em Cartório: 1433/30 de janeiro de 2013
Contato: (86) 9 9480-2138 <https://www.asdhparnaiba.org/>



A participação no projeto Caça Talento Escolinha de Futebol não é facilmente mensurável, isso porque existem índices não registrados no projeto escrito, exemplos a serem descritos:

- ↓ A alegria de uma criança em envolver-se em atividades que estão atreladas a suas paixões.
- ↓ As Amizades que são construídas durante o processo de aprendizagem e conduzidas por infíndáveis anos.
- ↓ A fuga da ociosidade diante de um espaço vulnerável negativo aos seus olhos nesse afastamento de Pandemia de COVID - 19, que castiga grande parte da população local por ausência de ações específicas.
- ↓ A opção de um caminho para a prática do lazer em detrimento a escolha de alguns por adentrar no mundo das drogas e do crime.

RESULTADOS ALCANÇADOS e ESPERADOS

Índice de participação dos alunos na escolinha sempre fica acima de 95%. Índice de aprovação dos alunos na escola regular, acima de 92%. O presente projeto, demonstra o interesse, bem como, a importância de conseguirmos reunir grupos de crianças de ambos os gêneros de modalidades de massa, para que se façam assim desportistas dignos de uma conduta esportiva direcionada educativa ao futuro de nossa sociedade.

Dra. Rita de Cássia do Amaral Azevedo
Conselheira CMDCA – Pastoral da Criança
Enfermeira – Gestora Operacional
ASDH e Laços por Amor

Osvaldo Mavignier dos Santos
Presidente da ASDH - Parnaíba/PI - Brasil

Sede provisória: Rua Carlos Carvalho, 1150 Bairro Dirceu Arcoverde – Parnaíba / PI. CEP: 64.210 – 340 Email – asdhparnaiba@gmail.com Contato: (86) 9 9480-2138

INEDITORIAIS



DIOCESE DE PARNAÍBA - PASTORAL DA CRIANÇA
CMDCA – Conselho Municipal dos Direitos da Criança e Adolescentes
ASDH – Associação Solidária de Desenvolvimento Humano



PROJETO:

CELEBRAÇÃO DA VIDA: CONSTRUÇÃO DE ESPAÇOS SOLIDÁRIOS – “CAÇA TALENTOS”



PARNAÍBA – PI, 2022

ASDH – Associação Solidária de Desenvolvimento Humano
CNPJ: 17.531.594/0001-60. Fundada em 27 de outubro de 2012 Registro em Cartório: 1433/30 de janeiro de 2013
Contato: (86) 9 9480-2138 <https://www.asdhparnaiba.org>

INEDITORIAIS



DIOCESE DE PARNAÍBA - PASTORAL DA CRIANÇA
CMDCA – Conselho Municipal dos Direitos da Criança e Adolescentes
ASDH – Associação Solidária de Desenvolvimento Humano



IDENTIFICAÇÃO DO PROJETO

ENTIDADE PROPONENTE:

Área – Diversidade e inclusão

Segmento – Popular

Responsável pelo Projeto:

➤ **PASTORAL DA CRIANÇA**
CARITAS DIOCESANA DE PARNAÍBA - CNPJ: 40.071.447/0001-76
Endereço: rua Josias de Moraes de Correia, 676, Bairro nova Parnaíba
Parnaíba – Piauí, CEP: 64218-530 contato: 3322-2358

➤ **ASDH – Associação Solidária de Desenvolvimento Humano.**

CNPJ: 17.531.594/0001-60

Fundada em 27 de outubro de 2012

Registro em Cartório: 1433/30 de janeiro de 2013

ENDEREÇO: Rua Carlos Carvalho, 1150 Bairro Dirceu Arcoverde

CEP: 64210-340 Contato: (86) 9 9480-2138

E-mail: asdhparnaiba@gmail.com ou contato@asdhparnaiba.org

Site: <https://www.asdhparnaiba.org/>

Conta Bancária: CAIXA – Ag. 436-5-Op 003, C/C 523-2

Presidente: Osvaldo Mavignier dos Santos

ENDEREÇO: Conjunto Belânia I, Q. C. Casa 01; Parnaíba – PI

CEP: 64210-750 CPF: 329.952.701-06

1º Título

CELEBRAÇÃO DA VIDA: CONSTRUÇÃO DE ESPAÇOS SOLIDÁRIOS – “CAÇA TALENTOS”

Responsáveis pelo Projeto:

- Conselheira do CMDCA Rita de Cássia do Amaral Azevedo
Endereço: Rua Prudente de Moraes, 968 – Bairro São Francisco
Telefone: (86) 99517-6797 E-mail: cassiaph55@hotmail.com
CPF: 224.596.868-97
- Conselheira do CMDCA Lillia Maria dos Santos Dionisio
Telefone: (86) 99536-5745
Duração – 12 meses (Início – 01/2023 / Término – 12/2023)
Público alvo – Crianças e adolescentes de área de abrangência nos bairros de áreas vulneráveis e famílias e crianças acompanhadas pela Pastoral da Criança – Diocese de Parnaíba, cidade de Parnaíba - PI.

ASDH – Associação Solidária de Desenvolvimento Humano
CNPJ: 17.531.594/0001-60. Fundada em 27 de outubro de 2012 Registro em Cartório: 1433/30 de janeiro de 2013
Contato: (86) 9 9480-2138 <https://www.asdhparnaiba.org>



DIOCESE DE PARNAÍBA - PASTORAL DA CRIANÇA
CMDCA – Conselho Municipal dos Direitos da Criança e Adolescentes
ASDH – Associação Solidária de Desenvolvimento Humano



APRESENTAÇÃO

A Pastoral da Criança é reconhecida como uma das mais importantes organizações em todo o mundo, principalmente no Brasil a trabalhar em ações de combate à mortalidade infantil e a melhoria da qualidade de vida de crianças e gestantes. O ECA é uma das leis mais importantes em termos de proteção das nossas crianças e adolescentes. “Todas as crianças e adolescentes do mundo devem ser protegidos”.

O Estatuto da Criança e Adolescente dispõe sobre os direitos legais e proteção plena para estes, que são perante à sociedade, considerados incapazes de fazer por si mesmos. Já tivemos avanços a partir da sua criação, no entanto, ainda há muito por fazer em nossa sociedade. Contudo, mesmo tendo a garantia em lei, a aplicação e a efetividade, depende de nós adultos, Sociedade, Igreja e Conselhos (Titular e de direitos), já que somos os responsáveis em criar, participar e/ou executar as políticas públicas.

Por meio dos exemplos, construímos nossa maneira de ver o mundo, onde o respeito, a compreensão, o diálogo são virtudes indispensáveis nessa construção e vivência coletiva. A paz não acontece como um passe de mágica. Há que ter esforço de cada um e cada uma para que nasça no coração e se manifeste nas relações com as outras pessoas e, principalmente, que se mantenha.

Para ampliar ainda mais os horizontes de algumas pessoas em busca da realização dos seus sonhos, por meio da Educação, a intenção de nosso “PROJETO CELEBRAÇÃO DA VIDA: CONSTRUÇÃO DE ESPAÇOS SOLIDÁRIOS – CAÇA TALENTOS” implementa um novo modelo de atenção na educação, em parcerias com as entidades envolvidas, Bem feitos e apoio de empresa que primam o respeito e dignidade humanas: sendo polo parceiro. A ideia é levar a qualidade da cultura e lazer para as localidades com potencial e de vulnerabilidade social, que por meio da Educação possa manifestar seus DONS e TALENTOS.

De acordo com o modelo de “Ação Solidária” desempenhada em algumas cidades no Brasil, o projeto Caça Talentos já vem há alguns anos, sendo liderado, praticado e relacionando um bom desenvolvimento Educacional e principalmente tem levado aos alunos um maior incentivo aos estudos.

ASDH – Associação Solidária de Desenvolvimento Humano
CNPJ: 17.531.594/0001-60. Fundada em 27 de outubro de 2012 Registro em Cartório: 1433/30 de janeiro de 2013
Contato: (86) 9 9480-2138 <https://www.asdhparnaiba.org>



DIOCESE DE PARNAÍBA - PASTORAL DA CRIANÇA
CMDCA – Conselho Municipal dos Direitos da Criança e Adolescentes
ASDH – Associação Solidária de Desenvolvimento Humano



O momento, levou a Educação para rumos não esperados, a didática a distância, cresceram durante a pandemia de covid - 19 e se tornou tendência no mercado da educação em todos os níveis de ensino, desde o infantil ao superior. Estamos em um momento muito promissor e ao mesmo tempo ainda cauteloso, mas, é uma virada de chave para incentivar aos estudos e retorno.

Os casos de COVID vêm diminuindo degradativamente e estamos voltando “à normalidade”, e isso é muito favorável para todos os mercados. A nossa ideia é expandir e aumentar o número de alunos nas unidades de ensino, buscando assim com os parceiros, levar a qualidade de vida e os valores a essas crianças e seus familiares que vivem em situação de vulnerabilidade social.

Na atualidade, para as atividades é essencial conhecer o perfil de um aluno, os critérios de escolha, além de suas projeções, a instituição de ensino é responsável pela inserção dos futuros profissionais no mercado de trabalho, desta forma, a instituição propicia o crescimento da economia nas cidades, como a de recuperar o vivaz dessas crianças a cerca desses 12 meses, considerando que o estudo será um PALCO de eventos e dedicação.

JUSTIFICATIVA

A proposta atende como participação de duas realidades, uma utilizada no cotidiano da comunidade a que pertence e outra no ambiente escolar. Nesta proposta, o ideal para público seria a sua adequação à realidade, mas sim assumir sua condição como parte integrante de uma sociedade e suas características e identidade.

A proposta de educação deste Projeto, “busca respeitar o direito da criança e adolescentes, no que se refere ao acesso aos conhecimentos sociais e culturais. O foco maior do evento é fortalecer o relacionamento com os alunos. Houve muita mudança com o período de Pandemia, devemos com o retorno incentivar a Cultura e música, vivências de vida, e que nossos alunos possam cantarolar. Temos muitos alunos talentosos, recitando poesias, desenhando e se identificando com as mídias digitais, principalmente com fotos, podendo assim realizar uma grande festa, uma promoção de talentos, que neste Projeto, dará um astral especial para nossos alunos para que eles possam interagir ainda mais

ASDH – Associação Solidária de Desenvolvimento Humano
CNPJ: 17.531.594/0001-60. Fundada em 27 de outubro de 2012 Registro em Cartório: 1433/30 de janeiro de 2013
Contato: (86) 9 9480-2138 <https://www.asdhparnaiba.org>

INEDITORIAIS



DIOCESE DE PARNAIBA - PASTORAL DA CRIANÇA
 CMDCA – Conselho Municipal dos Direitos da Criança e Adolescentes
 ASDH – Associação Solidária de Desenvolvimento Humano



entre eles e se sentirem valorizados pelo talento que têm, nesse retorno que se inicia, nessa nova etapa pós Pandemia.

A ideia é promover novos encontros. Nós temos como designio replicar essa atividade pelo menos uma vez por Trimestre, por ter uma adesão muito positiva entre as crianças e adolescentes, nossos alunos. Terá um momento muito festivo, de muita satisfação e alegria, onde todos eles possam provar um pouco desse retorno presencial. Também é um incentivo para os outros alunos que ainda estão online, a virem para as escolas e participarem das nossas atividades.

O atendimento deve ser planejado a partir do diagnóstico e do conhecimento que o aluno possui, tendo um direcionamento a respeito da capacidade de desenvolvimento pessoal e escolar, considerando o conteúdo de sua participação na escola, e como benefício o entretenimento, e se os aplausos são o melhor pagamento para um artista, os novos talentos já sentirão o gosto do reconhecimento.

Cada apresentação do Show Caça Talentos em: Teatro, música, poesia, dança, artesanato e na culinária se for o caso – terá uma manifestação ovacionada por uma plateia de seus amigos estudantes, familiares e direção escolar, elevando a autoestima daqueles que trabalharam duro durante os dias de ensaios, e dispõem de pouco tempo para apresentar sua arte.

OBJETIVO

- Promover a reflexão do cuidado na educação e a importância da preparação para o ensino profissional com esses momentos de aprendizagem, qualificações, descobertas através de seus talentos. Buscando melhoria na qualidade de vida e segurança para as crianças e adolescentes do município.

OBJETIVOS ESPECÍFICOS:

- 1 – Promover a reflexão nas Crianças e Adolescentes, que se encontram em situações de risco social, que não tenham perspectivas de renda.
- 2 – Mobilização para divulgar o serviço oferecido e documentos necessários a serem apresentados pelos participantes
- 3 – Articulação com as demais políticas públicas objetivando a inclusão social dos participantes por meio de parcerias com entidades comunitárias, públicas e privadas.

ASDH – Associação Solidária de Desenvolvimento Humano
 CNPJ: 17531.594/0001-60. Fundada em 27 de outubro de 2012 Registro em Cartório: 1433/30 de janeiro de 2013
 Contato: (86) 9 9480-2138 <https://www.asdhparnaiba.org>

INEDITORIAIS



DIOCESE DE PARNAIBA - PASTORAL DA CRIANÇA
 CMDCA – Conselho Municipal dos Direitos da Criança e Adolescentes
 ASDH – Associação Solidária de Desenvolvimento Humano



4 – Resgatar as crianças e jovens em situações de risco, sem atividades para ocupar seu tempo fora da escola.

5 – Despertar o talento em cada criança/jovem/adolescentes e promover qualificações profissionais através dos seus talentos;

6 – Instigar os talentos através da música e outros dons e contribuir para melhoria socioeducativa dos usuários

7 – Criar grupos folclórico incentivando a cultural, identificar e ajudar a desenvolver o lazer, no artístico e cultural "este potencial é também educar".

OBJETIVO COM PARCERIA.

A busca de parceiros passou a ser investida em todos os seguimentos da sociedade, escolas, comércio, iniciativas privadas, para que possam ajudar a dar condições adequadas e poder realizar esse projeto com obstinação para garantir o ensinamento desses alunos, para que no futuro sejam um excelente profissional, um cidadão integrado no contexto da sociedade. Nesse indício, iremos convidar em forma de parceria os seguintes:

- Escolas Municipais da comunidade;
- Empresas privadas e públicas (Itaú Social);
- Profissionais da rede de ensino, Líderes, apoios e voluntários das Pastorais Sociais e principalmente da Pastoral da Criança.

METAS

Meta 1- realizar atividades de celebração da vida junto às comunidades que fazer parte do quadro de vulnerabilidade.

Meta 2- Estimular o maior número possível de crianças e adolescentes que possam mostrar seus dons e aptidões artísticas.

Meta 3 – desenvolver atividades de esportes para uma inclusão familiar as atividades educacionais e lazer.

ASDH – Associação Solidária de Desenvolvimento Humano
 CNPJ: 17531.594/0001-60. Fundada em 27 de outubro de 2012 Registro em Cartório: 1433/30 de janeiro de 2013
 Contato: (86) 9 9480-2138 <https://www.asdhparnaiba.org>



DIOCESE DE PARNAIBA - PASTORAL DA CRIANÇA
 CMDCA – Conselho Municipal dos Direitos da Criança e Adolescentes
 ASDH – Associação Solidária de Desenvolvimento Humano



PLANO DE APLICAÇÃO FÍSICO-FINANCEIRO

QUANT	EQUIPAMENTO	DESCRIÇÃO	VALOR UNIT R\$	VALOR TOTAL
03	Notbook Processador	Notbook Processador 3.9 GHZ, CACHE de 6MB, QUADE-CORE, 8º GERAÇÃO, Ram de 8GB, Hd de 1TB, Tela de 15,6"	3.812,07	11.436,21
02	Computador	Processador 3.9 GHZ, CACHE de 6MB, QUADE-CORE, 8º GERAÇÃO, Ram de 8GB, Hd de 1TB, Tela de 15,6"	3.812,07	7.624,14
04	Pendrive	Pendrive 16 GB	25,38	101,52
03	Mouse	Mouse USB, modelo óptico	34,90	104,70
02	Nobreak	Nobreak 700VA, 4 tomadas, Conexões: entrada NBR 14 136/Saída 6-NBR 14 136- Requisitos do sistema: rede elétrica 115V e 220V-Voltagem Bivolt	499,89	999,78
01	DataShow	Datashow projetor Wifi	809,91	809,91
02	Impressora	Impressora Multifuncional Epson L3250-colorida	1.208,07	2.416,14
01	Geláguia	Bebedouro de mesa refrigerado por compressor	519,00	519,00
01	TV 50 polegadas	TV 50 polegadas	2.899,00	2.899,00
01	Quadro Acrílico	Quadro Magnetico 90x60	124,90	124,90
40	Cadeiras	Cadeiras Plásticas Brancas	45,90	918,00
10	Mesas	Mesas Plásticas Brancas	72,90	729,00
04	Pendrive	Pendrive 16 GB	25,38	101,52
03	Mouse	Mouse USB, modelo óptico	34,90	104,70
01	Mesa de Som	Mesa de Som Compacta 4 canais SoundVoice MC4-BT Usb	466,60	466,60
01	Caixa de Som	Kit Caixa de Som Leões Ativa + Passiva Brava 1200 250W RMS + Cabo P10 + tripes	2.939,90	2.939,90
02	Extensão	Extensão Elétrica 10 metros 10/20º Cabo Pp2x1,0mmreforçada	146,46	292,92
02	Microfones	Microfone s/ fio Jwl Duplo + Maleta + Esp Frequencia Anatel	620,93	1.241,86
01	Carregador de Pilhas	Carregador de Pilhas Recarregável Philips c/ 4 pilhasbivolt	92,99	92,99
01	Ar condicionado CMDCA	ar condicionado Split Samsung Inverter 12000 BTUs Ultra	2.599,00	2.599,00
02	Armário CMDCA e ASDH	Armário Multiuso para escritório, fechaduras e com 03 Prateleiras	620,91	1.241,82

ASDH – Associação Solidária de Desenvolvimento Humano
 CNPJ: 17531.594/0001-60. Fundada em 27 de outubro de 2012 Registro em Cartório: 1433/30 de janeiro de 2013
 Contato: (86) 9 9480-2138 <https://www.asdhparnaiba.org>



DIOCESE DE PARNAIBA - PASTORAL DA CRIANÇA
 CMDCA – Conselho Municipal dos Direitos da Criança e Adolescentes
 ASDH – Associação Solidária de Desenvolvimento Humano



01	Veículo CMDCA	Volkswagen Fox Xtreme 2022	62.340,00	62.340,00
TOTAL				101.784,00

ESTRATÉGIA DE AÇÃO

Serão realizados encontros de celebração da vida, mensalmente nos locais de comunidade Vulneráveis, estrategicamente escolhidos pelos coordenadores da pastoral da criança seguindo o calendário, tendo como foco e objetivo a formação com palestras orientativas para as famílias e atividade lúdica com brinquedos e brincadeiras para as crianças, sendo que os trabalhos serão realizados por palestrantes e oficineiros.

Para as atividades escolares de incentivo aos estudos o "PROJETO CAÇA TALENTO" irá proporcionar aos alunos encontros semanais com atividades recreativas ministradas por profissionais da área para desempenhar orientações que possam fortalecer a técnica teatral, vocal e musical desses pequenos talentos.

Promoção de cursos e oficinas para as crianças, ouvintes e familiares:

Os cursos serão divididos pelas modalidades com o intuito de oportunizar aos estudantes, os quais representam, um evento de integração e expressão cultural visando a melhor relação dos interessados e à criação de um ambiente onde os estudantes podem sentir-se confortáveis para apresentarem seus talentos.

Programação Sugerida

- Quinta da Cultura, com apresentação de dança, música, empreendedorismo, fotografia e outras artes.
- Batalhas de Karaokê, Momento Mágica, Momento Risada com stand up comedy e show musical.

ASDH – Associação Solidária de Desenvolvimento Humano
 CNPJ: 17531.594/0001-60. Fundada em 27 de outubro de 2012 Registro em Cartório: 1433/30 de janeiro de 2013
 Contato: (86) 9 9480-2138 <https://www.asdhparnaiba.org>

INEDITORIAIS



DIOCESE DE PARNAIBA - PASTORAL DA CRIANÇA
CMDCA – Conselho Municipal dos Direitos da Criança e Adolescentes
ASDH – Associação Solidária de Desenvolvimento Humano



- Encontro cultural com Danças Típicas da região, Cinema com exibição de curta-metragem, Sala com Apresentações Teatrais, além de atração musical e karaokê.
- Apresentações de música, dança e poesia.
- Concurso de Maquiagem e Fantasia, Dança e Karaokê.
- Momento com Música, Dança e Poesia.
- Momento Musical e Encontro com DJ estimulando, valorizando e demonstrando o que o aluno tem, através de Aulão mesclado de Fítdance e Funcional.
- Mostra Cultural e Artística. Massagem relaxante e Quick (massagens que serão realizadas pelas alunas do curso de Estética e Cosmética).
- Sala com Karaokê e Discoteca, Exposição de Arte e Artesanato feito pelos alunos, Exposição de Jogos Educativos (realizados pelas alunas de Pedagogia).
- 1º Lounge cultural, com apresentação de dois cantores da terra no palco com voz e violão, Exposição de Artesanato e Culinária realizados por nossos alunos.
- Meditação e Palestra com o tema: RESPIREM, VIVA A VIDA, O PRESENTE É AGORA.

A operacionalização das ações será feita semanalmente em algumas categorias e Mensamente em outras, com flexibilização devido o contexto pandêmico e disponibilidades da equipe proponente. No entanto a ideia núcleo será mantida da seguinte forma:

ACOLHIMENTO DE CRIANÇAS, FAMÍLIA, PROFESSORES E SOCIEDADE

Teremos roda de conversa mensalmente na celebração da vida, como de costume e rotina no quadro de ações realizadas pela pastoral da criança, em sábados e domingos, aberta ao público;

Sendo abordados sobre os mais diversos temas, de acordo com o tempo litúrgico ou temas que precisam ser abordados para crianças ou familiares de vivência de vida;

SUGESTÕES DE AÇÕES A SEREM DESENVOLVIDAS NA CELEBRAÇÃO DA VIDA

- Atendimento psicossocial e pedagógico
- Atendimento e orientação familiar

ASDH – Associação Solidária de Desenvolvimento Humano
CNPJ: 17531.594/0001-60. Fundada em 27 de outubro de 2012 Registro em Cartório: 1433/30 de janeiro de 2013
Contato: (86) 9 9486-2138 <https://www.asdhparnaiba.org>

INEDITORIAIS



DIOCESE DE PARNAIBA - PASTORAL DA CRIANÇA
CMDCA – Conselho Municipal dos Direitos da Criança e Adolescentes
ASDH – Associação Solidária de Desenvolvimento Humano



- Palestras socioeducativas
 - Oficinas de grupo (vídeos e textos)
 - Atividades de esporte, cultura e lazer
 - Oficina de Desenhos
 - Momentos de reflexão espiritual
 - Dinâmicas e Gincanas: O evento comporta sete modalidades, dentre elas: Teatro, dança, canto, desenho, fotografia, poesia e mágica (confecção de vários objetos artesanais e fanteche).
 - Palestra na área da saúde (EX: ALIMENTAÇÃO SAUDÁVEL, HORTA CASEIRA, PLANTAS MEDICINAIS, DST, GRAVIDEZ NA ADOLESCÊNCIA, dentre outros a escolha da coordenação de cada local).
- Cada mês terá uma localização para a realização das atividades, de acordo com o cronograma de áreas pastorais, realizado pela pastoral da criança, ou seja, o local ficará à escolha da coordenação diocesana e coordenadores de paróquias, por reunião a ser realizada e decidida posteriormente.

PARTICIPAÇÃO NO EVENTO:

1. Para participar do evento, ao menos um estudante por grupo ou apresentação deve cursar entre o 1º ano do Ensino Fundamental e 9º ano do Ensino Médio (Por categoria de ensino);
2. É estritamente proibida a participação de um estudante que já participou em uma categoria Show de Caça Talentos e saiu ganhador na categoria que se apresenta em outra modalidade, dando assim oportunidade da vaga a outra criança. No ano seguinte, se continuidade do Projeto pela escola, caso queira participar, deve ser inscrito(a) em uma categoria diferente da apresentada anteriormente;
3. O número limite de vagas por categoria obedece a seguinte regra por modalidade: 10 (dez) entre dança individual, canto e mágica e 15 (quinze) entre desenho, fotografia e poesia; Ficando em aberto para apresentação de teatro e danças em grupo;
4. Caso o número de inscrições exceda o número de vagas, será realizado um sorteio por grupo e/ou sala, com a presença da Coordenação do Projeto e direção escolar, para definir quem participará do Show de Caça Talentos;
5. A conduta dos participantes antes, durante e depois do evento deve estar dentro das normas da escola. Qualquer acontecimento que infrinja o regulamento escolar será passível de exclusão do Show de Caça Talentos.

ASDH – Associação Solidária de Desenvolvimento Humano
CNPJ: 17531.594/0001-60. Fundada em 27 de outubro de 2012 Registro em Cartório: 1433/30 de janeiro de 2013
Contato: (86) 9 9486-2138 <https://www.asdhparnaiba.org>



DIOCESE DE PARNAIBA - PASTORAL DA CRIANÇA
CMDCA – Conselho Municipal dos Direitos da Criança e Adolescentes
ASDH – Associação Solidária de Desenvolvimento Humano



MATERIAIS

1. O estudante que estiver concorrendo nas categorias de desenho, fotografia e poesia será responsável pela sua obra, a qual deverá ser entregue na sala de inscrição estipulada pela direção, até o dia determinado pela equipe, durante o recreio do seu horário de aula (manhã ou tarde);
- 1.1. O trabalho será analisado pela Equipe junto a Coordenação de Projeto, com o intuito de verificar se a obra estará dentro das normas da escola que estuda;
- 1.2. Aos estudantes inscritos nas categorias de dança e canto, deve-se compreender que, cada grupo ficará responsável por seu próprio material de uso (Ex: guitarra, baixo, pedais, música, figurino, etc.) recebendo o acompanhamento de um profissional que a equipe irá convidar;
- 1.3. Os materiais que serão fornecidos pela equipe e escola são: microfones, caixas de som, mesa de som acústica, TV, data show e o espaço para a apresentação (palco);
- 1.4. Todo o material utilizado nas apresentações (música, instrumentos, cenário, etc.) deve ser informado previamente à Equipe para serem analisados junto a Coordenação do Projeto, com o intuito de manter as normas e padrões da escola.

APRESENTAÇÃO DO EVENTO

1. O Show de Caça Talentos é um projeto criado pela Pastoral da Criança e ASDH e as escolas que serão contempladas a participar do Projeto, será escolhida pelas entidades junto com o conselho CMDCA, onde informarão a direção dessas escolas, convidando-as;
2. Cada apresentação deve conter pelo menos um estudante em cada categoria. Este estudante deve cursar entre o 1º ano do Ensino Fundamental ao 9º ano do Ensino Médio, e será de acordo com o nível de ensino da Unidade Escolar que frequenta;
3. Este evento contará com seis modalidades, dentre elas: Teatro, dança, canto, desenho, fotografia, poesia e mágica.
4. Para o evento ocorrer, é preciso uma adesão mínima de dois estudantes por modalidade apresentada.
5. O evento contará com um corpo de jurados neutro que avaliará cada modalidade para premiação de cada categoria.
6. Haverá a avaliação dos participantes interessados por um júri popular (participantes da escola), que votará através de cédulas distribuídas na entrada do evento;

ASDH – Associação Solidária de Desenvolvimento Humano
CNPJ: 17531.594/0001-60. Fundada em 27 de outubro de 2012 Registro em Cartório: 1433/30 de janeiro de 2013
Contato: (86) 9 9486-2138 <https://www.asdhparnaiba.org>



DIOCESE DE PARNAIBA - PASTORAL DA CRIANÇA
CMDCA – Conselho Municipal dos Direitos da Criança e Adolescentes
ASDH – Associação Solidária de Desenvolvimento Humano



7. A votação ocorrerá da seguinte forma:

- 7.1. Avaliação do júri técnico, cada jurado atribuirá uma nota de 5 a 10 para cada apresentação. No final, as notas serão somadas e divididas por cinco (média aritmética simples e número estimado para total do júri) levando à nota final da apresentação.
 - 7.2. Voto popular, cada um presente no público receberá uma cédula na entrada do evento, onde estarão listadas as obras (desenho possuirá a votação separada de fotografia, e vice-versa).
- Quando forem encerradas as apresentações, cada pessoa marcará um "X" ao lado do número da obra que mais gostou. Então, estas cédulas serão recolhidas e contadas. Por fim, o vencedor será anunciado no palco.

CRONOGRAMA DE EXECUÇÃO

ITEM	DESCRIÇÃO
Meta 1: Celebração da Vida	1.1 Roda de conversa com familiares que tem contato direto com as crianças (na família e na escola) 1.2 Encontros mensais com abordagem sobre diversos temas
Meta 2: tornar acessível o aprendizado	2.1 Realizar inscrição do curso para crianças e adolescentes, ouvintes e profissionais que irão ministrar as oficinas (trabalho, família e escola) 2.2 Realizar a aula final com a presença da comunidade. 2.3 Realizar as aulas práticas com cada modalidade com as crianças de acordo com os metas 1, 2 e 3.
Meta 3: desenvolver o esporte proporcionando assim a verdadeira inclusão	3.1 Realizar a socialização do curso com atividades que valorizem a celebração da Vida.

ASDH – Associação Solidária de Desenvolvimento Humano
CNPJ: 17531.594/0001-60. Fundada em 27 de outubro de 2012 Registro em Cartório: 1433/30 de janeiro de 2013
Contato: (86) 9 9486-2138 <https://www.asdhparnaiba.org>

INEDITORIAIS

INEDITORIAIS



DIOCESE DE PARNAÍBA - PASTORAL DA CRIANÇA
CMDCA – Conselho Municipal dos Direitos da Criança e Adolescentes
ASDH – Associação Solidária de Desenvolvimento Humano



AÇÕES	MESES											
	JAN	FEV	MAR	ABR	MAI	JUN	JUL	AGO	SET	OUT	NOV	DEZ
ABERTURA	X											
META 1	X	X	X	X	X	X	X	X	X	X	X	X
META 2	X	X	X	X	X	X	X	X	X	X	X	X
META 3	X	X	X	X	X	X	X	X	X	X	X	X
CERTIFICAÇÃO												X

12

- A equipe passará nas salas de aula para a apresentação das categorias e entrega das fichas de inscrição;
- Os alunos interessados em participar do Show Caça Talentos devem preencher a Ficha de Inscrição com os dados solicitados, e entregarem a mesma ao professor(a) na sala de aula até a data determinada em acordo do dia marcado pela direção;
- Caso o número de inscrições exceda o número de vagas, será realizada uma avaliação em equipe e sorteio na escola, no dia e hora determinado pela direção, com a presença da Coordenação do Projeto, para definir quem participará do Show de Caça Talentos;

AVALIAÇÃO DO PROJETO

Será realizado através do monitoramento de instrumentos como: frequência, notas e participação. A avaliação será periódica e será realizada pela coordenação pedagógica escolar e do Projeto, visando o desempenho individual e coletivo nas ações propostas. O monitoramento dos resultados será apurado pelos instrumentos mencionados da seguinte forma:

- Frequência – lista de presença nas aulas;
- Notas – diário com nota após as aulas práticas;
- Participantes – acompanhamento de participação pela lista de presença.

ASDH – Associação Solidária de Desenvolvimento Humano
CNPJ: 17531.594/0001-60. Fundada em 27 de outubro de 2012 Registro em Cartório: 1433/30 de janeiro de 2013
Contato: (86) 9 9480-2138 <https://www.asdhparnaiba.org/>



DIOCESE DE PARNAÍBA - PASTORAL DA CRIANÇA
CMDCA – Conselho Municipal dos Direitos da Criança e Adolescentes
ASDH – Associação Solidária de Desenvolvimento Humano



DOS RECURSOS HUMANOS E QUALIFICAÇÃO DOS PROFISSIONAIS

O pessoal dos recursos humanos serão contratados a partir de comprovação curricular para os cargos de coordenador do projeto, coordenador pedagógico e instrutores para ministrar os cursos propostos. A equipe técnica da rede deverá ser composta por equipe multidisciplinar, contendo: Assistente Social, psicólogo, educador social, pedagogo, psicopedagogo, auxiliar administrativo, motorista, e ainda os serviços de capacitação que atendam as ações previstas neste projeto em Parceria de contrapartida com a gestão Municipal.

13



Dra. Rita de Cássia do Amaral Azevedo
Conselheira CMDCA – Pastoral da Criança
Enfermeira – Gestora Operacional
ASDH e Laços por Amor

ASDH – Associação Solidária de Desenvolvimento Humano
CNPJ: 17531.594/0001-60. Fundada em 27 de outubro de 2012 Registro em Cartório: 1433/30 de janeiro de 2013
Contato: (86) 9 9480-2138 <https://www.asdhparnaiba.org/>



DIOCESE DE PARNAÍBA - PASTORAL DA CRIANÇA
CMDCA – Conselho Municipal dos Direitos da Criança e Adolescentes
ASDH – Associação Solidária de Desenvolvimento Humano



**PROJETO CAÇA TALENTOS
ESCOLINHA DE ESPORTE**

14



Parnaíba – PI 2022

ASDH – Associação Solidária de Desenvolvimento Humano
CNPJ: 17531.594/0001-60. Fundada em 27 de outubro de 2012 Registro em Cartório: 1433/30 de janeiro de 2013
Contato: (86) 9 9480-2138 <https://www.asdhparnaiba.org/>



DIOCESE DE PARNAÍBA - PASTORAL DA CRIANÇA
CMDCA – Conselho Municipal dos Direitos da Criança e Adolescentes
ASDH – Associação Solidária de Desenvolvimento Humano



2º Título

PROJETO CAÇA TALENTOS - ESCOLINHA DE ESPORTE

ENTIDADE PROPONENTE:

Área – Diversidade
Segmento – Popular
Responsável pelo Projeto:

ASDH – Associação Solidária de Desenvolvimento Humano.

CNPJ: 17.531.594/0001-60

Fundada em 27 de outubro de 2012

Registro em Cartório: 1433/30 de janeiro de 2013

ENDEREÇO: Rua Carlos Carvalho, 1150 Bairro Dirceu Arcoverde

CEP: 64210-340 Contato: (86) 9 9480-2138

E-mail: asdhparnaiba@gmail.com ou contato@asdhparnaiba.org

Site: <https://www.asdhparnaiba.org/>

Conta Bancária: CAIXA – Ag. 436-5-Op 003, C/C 523-2

Presidente: Osvaldo Mavignier dos Santos

ENDEREÇO: Conjunto Betânia I, Q: C, Casa 01; Parnaíba – PI

CEP: 64210-750 CPF: 329.952.701-06

15

RESUMO

O esporte é um meio que ajuda para contribuir na formação de pessoas disciplinadas, saudáveis, sociáveis e avessas a práticas que conduzem a degradação do ser humano. O principal objetivo do projeto é que crianças e adolescentes tenham acesso ao esporte e ao lazer, cresçam saudáveis e tomem-se portadores de princípios e valores que formam verdadeiros cidadãos e por fim sejam atores de uma sociedade melhor. A ASDH vem oferecendo oportunidades de prática esportiva sistemática para crianças e adolescentes, contribuindo para seu desenvolvimento social e físico, além de agir de forma preventiva em relação ao ingresso no mundo das drogas e do crime.

ASDH – Associação Solidária de Desenvolvimento Humano
CNPJ: 17531.594/0001-60. Fundada em 27 de outubro de 2012 Registro em Cartório: 1433/30 de janeiro de 2013
Contato: (86) 9 9480-2138 <https://www.asdhparnaiba.org/>

INEDITORIAIS



DIOCESE DE PARNAÍBA - PASTORAL DA CRIANÇA
CMDCA – Conselho Municipal dos Direitos da Criança e Adolescentes
ASDH – Associação Solidária de Desenvolvimento Humano



APRESENTAÇÃO

O Projeto ESCOLINHA DE ESPORTE - CAÇA TALENTOS, tem por finalidade desenvolver o esporte junto as escolas das comunidades carentes, da cidade de Parnaíba – PI, priorizando suas atividades junto as crianças e adolescentes na faixa etária de 06 a 17 anos, contribuindo assim, por meio do esporte, para a educação e para a integração social, formando cidadãos retentores de princípios e valores capazes de servir como referencial em meio à sociedade.

Em meio aos aspectos contemporâneos sociais, a juventude encontra uma nova dinâmica, a qual determina relações virtuais como ordem social, fato que acaba por distanciar os jovens da vida em comunidade, no que tange as interpelações pessoais, bem como o distanciamento quanto a rotina de atividades físicas, essenciais à saúde.

De tal forma, a juventude contemporânea encontra uma segunda barreira, qual seja a carência de valores éticos e morais. Nesse ponto, o esporte, por ser uma ferramenta de auxílio no processo de desenvolvimento educacional, social e da saúde do ser humano, apresenta-se como incentivador a prática de relacionamentos aliados a sentimento de cooperação e amizade, fomentando o caráter de uma nova geração.

A intenção existente em relação ao projeto é mais ampla, pretende-se vincular a essas atividades, reforço escolar e a implantação de rodas de leitura. Além disso, para uma maior efetividade e um atendimento mais adequado a alta demanda, o projeto pretende a médio e longo prazo, realizar atividades três vezes por semana.

A Escolinha de Futebol continua sendo proeminente, sua atuação coopera efetivamente para que mais crianças da comunidade, tenham acesso a prática do esporte e do lazer. Tais características oportunizam o desenvolvimento de práticas dinâmicas que consigam chamar a atenção dessa juventude, apontando novos valores e oportunizando novos caminhos.

O futebol está inserido como elemento cultural do povo brasileiro, fazendo parte do calendário de realizações esportivas, no qual teve como grande incentivador Charles Willian Miller que

ASDH – Associação Solidária de Desenvolvimento Humano
CNPJ: 17531.594/0001-60. Fundada em 27 de outubro de 2012 Registro em Cartório: 1433/30 de janeiro de 2013
Contato: (86) 9 9480-2138 <https://www.asdhparnaiba.org/>

16

INEDITORIAIS



DIOCESE DE PARNAÍBA - PASTORAL DA CRIANÇA
CMDCA – Conselho Municipal dos Direitos da Criança e Adolescentes
ASDH – Associação Solidária de Desenvolvimento Humano



em 1.894 retornou dos seus estudos na Inglaterra com uma bola, uniformes e o livro de regras, ficando oficialmente definido como o ano do surgimento do futebol no Brasil. (OLIVEIRA; COLPAS, 2014).

JUSTIFICATIVA

A Escolinha de Esporte Caça Talentos vem atuando desde 26 de abril de 2009 no intuito de efetivar o renascimento da modalidade na cidade de Parnaíba – PI, passando assim a buscar promover eventos relacionados, principalmente com a modalidade de futsal e demais esportes de quadra, no sentido de oportunizar a presença de todas as categorias, passando desde o mirim até a faixa etária adulta.

Assim, visando a inserir os jovens e adolescentes na modalidade do futsal priorizando suas atividades junto as crianças, eles na faixa etária de 06 a 12 anos e adolescentes de 13 a 17 anos, passando a ser uma alternativa dentro das comunidades, adentrando no universo do esporte, onde o trabalho em equipe, o foco, a disciplina e vontade de vencer acabam por se tornarem introspecção no dia a dia de cada participante, mudando fortemente o rumo de suas vidas, no que tange a busca por novas oportunidades. Assim o presente programa recebe a denominação de “PROJETO ESCOLINHA DE ESPORTE CAÇA TALENTOS”, fortalecendo a associação e fomentando o FUTSAL como esporte popular, diante das perspectivas pedagógicas desenvolvidas por nossa equipe que conta com professores de educação física e atletas amadores de futsal, os quais já vivenciam a modalidade na cidade por mais de 10 anos. Ofertando como Lazer essencial para crianças e adolescentes de todos os níveis sociais, mas em especial em comunidades empobrecidas, onde esse grupo etário, predominantemente possui muito tempo ocioso, e por isso ficam mais suscetíveis à inserção ao mundo das drogas e do crime. Estas atividades geram melhores práticas de vida em sociedade conduzem a uma vida mais saudável e contribuem para o desenvolvimento do indivíduo e da comunidade onde está inserido.

ASDH – Associação Solidária de Desenvolvimento Humano
CNPJ: 17531.594/0001-60. Fundada em 27 de outubro de 2012 Registro em Cartório: 1433/30 de janeiro de 2013
Contato: (86) 9 9480-2138 <https://www.asdhparnaiba.org/>

17



DIOCESE DE PARNAÍBA - PASTORAL DA CRIANÇA
CMDCA – Conselho Municipal dos Direitos da Criança e Adolescentes
ASDH – Associação Solidária de Desenvolvimento Humano



OBJETIVO GERAL DO PROJETO

Contribuir na formação de pessoas mais conscientes de seu papel na sociedade e incentivar a lutar por um futuro melhor, mostrando novas perspectivas de vida, desenvolvendo o espírito esportivo e o trabalho coletivo, motivando a melhora do rendimento escolar (notas e comportamento);

OBJETIVOS ESPECÍFICOS:

- 1 – Promover a reflexão sobre o esporte como meio de inclusão social;
- 2 – Preparar uma base às modalidades de Futsal, futebol de campo, handebol, basquete, voleibol e surf, tendo em vista que elas já foram praticadas na cidade;
- 3 – Apresentar a modalidade futsal para as crianças e adolescentes de bairros mais carentes, os quais são desguarnecidos de viabilidade para desenvolvimento da modalidade;
- 4 – Incentivar as crianças e adolescentes a sonharem com um futuro próspero, através de metas a serem alcançadas com a prática do futsal;
- 5 – Desenvolver campeonatos nos bairros onde foram realizadas as oficinas de futsal, no intuito de demonstrar a competitiva da modalidade e possibilidade de visualização de novos talentos;
- 6 – Cooperar com a melhoria do rendimento escolar das crianças e adolescentes beneficiados no projeto, identificando limitações e incentivando ao desenvolvimento através do atingimento de indicadores mínimos de aproveitamento, por meio da solicitação dos boletins;
- 7 – Diminuir a evasão escolar.

OBJETIVO COM PARCERIA.

A busca de parceiros passou a ser investida em todos os seguimentos da sociedade, escolas, comércio, iniciativas privadas, para que possam ajudar a dar condições adequadas e poder realizar esse projeto com obstinação para garantir o ensinamento desses alunos que no futuro serão um excelente profissional, não só do esporte mais como um cidadão integrado no contexto da sociedade. Nesse indício, iremos convidar em forma de parceria os seguintes:

ASDH – Associação Solidária de Desenvolvimento Humano
CNPJ: 17531.594/0001-60. Fundada em 27 de outubro de 2012 Registro em Cartório: 1433/30 de janeiro de 2013
Contato: (86) 9 9480-2138 <https://www.asdhparnaiba.org/>

18



DIOCESE DE PARNAÍBA - PASTORAL DA CRIANÇA
CMDCA – Conselho Municipal dos Direitos da Criança e Adolescentes
ASDH – Associação Solidária de Desenvolvimento Humano



- Escolas Municipais da comunidade;
- Empresas privadas e públicas (Itaú Social);
- Profissionais da rede de ensino, Líderes, apoios e voluntários das Pastorais Sociais e Pastoral da Criança.

METODOLOGIA

- A ESCOLINHA DE ESPORTE CAÇA TALENTOS, desenvolverá o projeto junto às comunidades carentes da cidade de Parnaíba – PI, ofereceremos 01 a 02 treinos por semana em diferentes categorias – Masculino ou feminino: nas faixas etárias de 06 a 09 anos, 10 a 13 anos, 14 a 17 anos;
- A ESCOLINHA vem desenvolvendo ao longo desses anos atividades em várias comunidades, buscando, observando quanto à receptividade da população, construindo assim uma escolinha comunitária.
- Os participantes receberão coletes e a sua participação no projeto será vinculada a sua presença na sala de aula, onde eles deverão ter notas que possam ser consideradas aptas aos anseios da escola frequente.
- Em consonância, os pais receberão a caravana do projeto, recebendo explicações sobre a modalidade e os benefícios da prática esportiva à saúde, tanto do corpo, como para a mente daqueles que praticam. Referida situação será realizada através da interseção entre o projeto e a associação dos bairros ou outra representatividade local.

PÚBLICO-ALVO:

IDADE: 6 a 17 anos

PÚBLICO TOTAL: 120 alunos

PERÍODO DE EXECUÇÃO: 12 meses

DIAS DE EXECUÇÃO DAS ATIVIDADES: 02 vezes por semana

CARGA HORÁRIA TOTAL: 200 H/A

LOCAL: Quadras de esportes nas escolas e bairros do Município

ATIVIDADES: Futsal, handebol, basquete e voleibol a serem desenvolvidos com práticas e técnicas dos profissionais capacitados na área.

ASDH – Associação Solidária de Desenvolvimento Humano
CNPJ: 17531.594/0001-60. Fundada em 27 de outubro de 2012 Registro em Cartório: 1433/30 de janeiro de 2013
Contato: (86) 9 9480-2138 <https://www.asdhparnaiba.org/>

19

INEDITORIAIS



DIOCESE DE PARNAIBA - PASTORAL DA CRIANÇA
CMDCA – Conselho Municipal dos Direitos da Criança e Adolescentes
ASDH – Associação Solidária de Desenvolvimento Humano



MONITORAMENTO DOS RESULTADOS

Quantitativo

Indicador - Frequência nos treinos

Instrumento de Monitoramento - Lista de Presença

Indicador – Notas

Instrumento de Monitoramento – Boletim

Indicador - Número de participantes

Instrumento de Monitoramento - Lista de Presença

Janeiro – Matrículas

Fevereiro - Início das atividades, com treinos e instruções sobre cidadania realizadas onde os alunos estão, ou seja, no campo.

Abril - Solicitação de boletim do primeiro bimestre

Julho - Solicitação do Boletim do segundo bimestre

Setembro - Solicitação do Boletim do terceiro bimestre

Em **dezembro** será requerido o boletim do último bimestre, e será realizado um torneio interno com premiação para todos os participantes.

Em todo o período do projeto, por se tratar de uma atividade recreativa, são realizados treinos, concedendo acesso para crianças desprovidas de oportunidades. Nesse tempo também são discutidos assuntos pertinentes a realidade enfrentada pelos alunos no dia a dia, como prevenção às drogas lícitas e ilícitas, valorização da família, valorização das amizades e rejeição a inserção no mundo da violência.

PLANO DE APLICAÇÃO FÍSICO-FINANCEIRO

META 1	Quant	Período (meses)	Valor unitário	Valor Total
Recursos Humanos				
Coordenador geral	01	12	1.200,00	14.400,00
Instrutor esportivo	01	12	1.000,00	12.000,00
Apoio geral	01	12	500,00	6.000,00
TOTAL PARCIAL	03	-	2700,00	32.400,00

ASDH – Associação Solidária de Desenvolvimento Humano
CNPJ: 17531.594/0001-60. Fundada em 27 de outubro de 2012 Registro em Cartório: 1433/30 de janeiro de 2013
Contato: (86) 9 9480-2138 <https://www.asdhparnaiba.org>

INEDITORIAIS



DIOCESE DE PARNAIBA - PASTORAL DA CRIANÇA
CMDCA – Conselho Municipal dos Direitos da Criança e Adolescentes
ASDH – Associação Solidária de Desenvolvimento Humano



META 2 Material Esportivo	UNID	Quant	Valor Unit	Valor Total
Apito	Unid.	02	10,00	20,00
Bolas de Handebol	Unid.	03	51,00	153,00
Bolas de Campo	Unid.	05	100,90	504,50
Bomba de inflar Bolas	Unid.	02	34,90	69,80
Coletes para Treino	Unid.	25	15,00	375,00
Coletes para Monitores	Unid.	04	15,00	60,00
Uniformes para Competição	02 Conjunto	240	45,00	10.800,00
Mini Cones	kit	02	158,60	317,20
Garrafa Térmica 20 litros	Unid.	01	140,00	140,00
Par de Rede para Traves	Unid.	02	198,50	397,00
Kit Vôlei - Rede 9,5m com Uma Faixa + Fita de Marcação	Unid.	01	197,60	197,60
Cronômetro digital de classificação à prova d'água	Unid.	01	67,20	67,20
Prancheta	Unid.	03	18,00	54,00
TOTAL PARCIAL				13.155,30

META 3	Quant	Valor Unit	Valor Total
Divulgação/Promoção			
Banner	01 Unid.	100,00	100,00
Faixa	01 Unid.	100,00	100,00
TOTAL PARCIAL			200,00

META 4 Lanche	Período	Quant	Valor da semana	Valor Mês	Valor anual
Bolo, biscoitos e sucos	01 meses	120	420,00	1.680,00	20.160,00
Frutas	01 meses	120	100,00	400,00	4.800,00
Água	01 meses	120	150,00	600,00	7.200,00
TOTAL PARCIAL	12 meses		670,00	2.680,00	32.160,00

ASDH – Associação Solidária de Desenvolvimento Humano
CNPJ: 17531.594/0001-60. Fundada em 27 de outubro de 2012 Registro em Cartório: 1433/30 de janeiro de 2013
Contato: (86) 9 9480-2138 <https://www.asdhparnaiba.org>



DIOCESE DE PARNAIBA - PASTORAL DA CRIANÇA
CMDCA – Conselho Municipal dos Direitos da Criança e Adolescentes
ASDH – Associação Solidária de Desenvolvimento Humano



RESUMO ORÇAMENTÁRIO	SUBTOTAL
META 1 - Recursos Humanos	32.400,00
META 2 – Material Esportivo	13.155,30
META 3 – Divulgação/Promoção	200,00
META 4 - Lanches	32.160,00
TOTAL ORÇAMENTÁRIO	77.915,30

PRESTAÇÃO DE CONTAS DO OBJETO

As estratégias adotadas para prestação de contas serão as seguintes:

- Processo de seleção de recursos humanos
- Relatórios fotográficos
- Processos de compra de material esportivo
- Contratos
- Documentos de liquidações
- Pagamentos
- Ingressos de recursos
- Geração dos relatórios de execução físico-financeiro.

A participação no projeto Caça Talento Escolinha de Futebol não é facilmente mensurável, isso porque existem índices não registrados no projeto escrito, exemplos a serem descritos:

- A alegria de uma criança em envolver-se em atividades que estão atreladas a suas paixões.
- As Amizades que são construídas durante o processo de aprendizagem e conduzidas por infundáveis anos.
- A fuga da ociosidade diante de um espaço vulnerável negativo aos seus olhos nesse afastamento de Pandemia de COVID - 19, que castiga grande parte da população local por ausência de ações específica.
- A opção de um caminho para a prática do lazer em detrimento a escolha de alguns por adentrar no mundo das drogas e do crime.

ASDH – Associação Solidária de Desenvolvimento Humano
CNPJ: 17531.594/0001-60. Fundada em 27 de outubro de 2012 Registro em Cartório: 1433/30 de janeiro de 2013
Contato: (86) 9 9480-2138 <https://www.asdhparnaiba.org>



DIOCESE DE PARNAIBA - PASTORAL DA CRIANÇA
CMDCA – Conselho Municipal dos Direitos da Criança e Adolescentes
ASDH – Associação Solidária de Desenvolvimento Humano



RESULTADOS ALCANÇADOS e ESPERADOS

Índice de participação dos alunos na escolinha sempre fica acima de 95%. Índice de aprovação dos alunos na escola regular, acima de 92%. O presente projeto, demonstra o interesse, bem como, a importância de conseguirmos reunir grupos de crianças de ambos os gêneros de modalidades de massa, para que se façam assim desportistas dignos de uma conduta esportiva direcionada educativa ao futuro de nossa sociedade.

Dra. Rita de Cássia do Amaral Azevedo
Conselheira CMDCA – Pastoral da Criança
Enfermeira – Gestora Operacional
ASDH e Laços por Amor

Osvaldo Mavignier dos Santos
Presidente da ASDH - Parnaíba/PI – Brasil

ASDH – Associação Solidária de Desenvolvimento Humano
CNPJ: 17531.594/0001-60. Fundada em 27 de outubro de 2012 Registro em Cartório: 1433/30 de janeiro de 2013
Contato: (86) 9 9480-2138 <https://www.asdhparnaiba.org>



ESTADO DO PIAUÍ PREFEITURA MUNICIPAL DE PARNAÍBA

Prefeito Municipal: **FRANCISCO DE ASSIS DE MORAES SOUZA**

Vice-Prefeito: **CARLOS ALBERTO SANTOS DE SOUSA**

DIÁRIO OFICIAL DO MUNICÍPIO DE PARNAÍBA - DOM

Órgão destinado a divulgação dos atos dos Poderes Executivo e Legislativo deste município e de outros assuntos de interesse público.

Criado pela Lei Municipal nº 1440, de 04 de março de 1994.

Responsáveis: **Lisandro Ayres Furtado** (Secretário de Governo)

Janyere Alexandrino de Sousa (Gerente de Diário Oficial do Município)

Izabella Salomão Moraes (Gerente de Atos Oficiais)

Lisandro Ayres Furtado

Secretário de Governo

Ricardo Viana Mazulo

Procurador Geral do Município

Francisco Eudes Fontenele Aragão

Controlador Geral do Município

Gil Borges dos Santos

Secretário Municipal de Fazenda

Edrivandro Gomes Barros

Secretário de Gestão - Interino

Secretário de Projetos Especiais e Desenvolvimento
Econômico

Adalgisa Carvalho de Moraes Souza

Secretária de Desenvolvimento Social e Cidadania

João Carlos Guimarães Araújo

Secretário Imediato do Prefeito

Maria de Fátima da Silveira Ferreira

Secretária Municipal de Educação

Leidiane Pio Barros

Secretária Municipal de Saúde - SESA

Paulo Eudes Carneiro

Secretário Municipal do Setor Primario e Abastecimento -
SESPA

Maurício Pinheiro Machado Junior

Secretário de Transporte, Trânsito e da Articulação
com as Forças de Segurança

Fábio Silva de Sousa

Ouvidor Geral do Município

Renan Rodrigues Benicio

Secretário de Meio Ambiente e Recursos Hidricos

Interino

Antonio Veras Machado Vieira

Secretária de Serviços Urbanos e Defesa Civil

Francisco Emanuel Cunha de Brito

Secretária de Infraestrutura, Habitação e Regularização
Fundiária

José Geraldo Santos Silva

Secretário de Esportes e Lazer

Francisco Fábio da Silva Barros

Secretário Municipal do Trabalho e Defesa do
Consumidor

Zulmira do Espirito Santo Correia

Gestora da Central de Licitação e Contratos
Administrativos - CLCA

Francisco das Chagas Dourado dos Santos Júnior

Superintendente de Planejamento

Arlindo Ferreira Gomes Neto

Superintendente de Cultura

Joaquim Vidal Araújo

Superintendente de Turismo

Roberto William Rufino de Sousa

Superintendente de Comunicação

João Rocha de Oliveira

Presidente do Instituto de Previdência Municipal de
Parnaíba - IPMP

Francisco das Chagas Silva de Oliveira

Pres. da Agência Parnaibana de Reg. de serviços
Publicos-ASERPA

Josiane de Oliveira Rios

Presidente da Empresa Parnaibana de Serviços - EMPA

Marcus Vinícius do Carmo Ferreira

Diretor Geral da Escola Parnaibana de Administração
Pública

